Приложение № 2 към чл. 6 от *Наредбата за условията и реда за извършване на оценка на въздействието върху околната среда*

„ЕЛБИМЕКС"-ООД
ГР.СОФИЯ, Р-Н ИЛИНДЕН, БЛ.353, ВХ Б, ЕТ.7

Информация за преценяване необходимостта от ОВОС

„Организиране на площадка за съхранение(R13), предварително третиране(R12)-/балиране на неопасни отпадъци от хартия, пластмаса, стъкло, дърво, в това число и опаковки, както и метални опаковки и рециклиране(R3) на неопасни отпадъци от пластмаса и пластмасови опаковки,"

Съдържание

Информация за преценяване на необходимостта от ОВОС

I. Информация за контакт с възложителя:

1. Име, постоянен адрес, търговско наименование и седалище.

2. Пълен пощенски адрес.

3. Телефон, факс и e-mail.

4. Лице за контакти.

II. Резюме на инвестиционното предложение:

1. Характеристики на инвестиционното предложение:

а) размер, засегната площ, параметри, мащабност, обем, производителност, обхват, оформление на инвестиционното предложение в неговата цялост;

б) взаимовръзка и кумулиране с други съществуващи и/или одобрени инвестиционни предложения;

в) използване на природни ресурси по време на строителството и експлоатацията на земните недра, почвите, водите и на биологичното разнообразие;

г) генериране на отпадъци - видове, количества и начин на третиране, и отпадъчни води;

д) замърсяване и вредно въздействие; дискомфорт на околната среда;

е) риск от големи аварии и/или бедствия, които са свързани с инвестиционното предложение;

ж) рисковете за човешкото здраве поради неблагоприятно въздействие върху факторите на жизнената среда по смисъла на § 1, т. 12 от допълнителните разпоредби на Закона за здравето.

2. Местоположение на площадката, включително необходима площ за временни дейности по време на строителството.

3. Описание на основните процеси (по проспектни данни), капацитет, включително на съоръженията, в които се очаква да са налични опасни вещества от приложение № 3 към ЗООС.

4. Схема на нова или промяна на съществуваща пътна инфраструктура.

5. Програма за дейностите, включително за строителство, експлоатация и фазите на закриване, възстановяване и последващо използване.

6. Предлагани методи за строителство.

7. Доказване на необходимостта от инвестиционното предложение.

8. План, карти и снимки, показващи границите на инвестиционното предложение, даващи информация за физическите, природните и антропогенните характеристики, както и за разположените в близост елементи от Националната екологична мрежа и най-близко разположените обекти, подлежащи на здравна защита, и отстоянията до тях.

9. Съществуващо земе ползване по границите на площадката или трасето на инвестиционното предложение.

10. Чувствителни територии, в т.ч. чувствителни зони, уязвими зони, защитени зони, санитарно-охранителни зони около водоизточниците и съоръженията за питейно-битово водоснабдяване и около водоизточниците на минерални води, използвани за лечебни, профилактични, питейни и хигиенни нужди и др.; Национална екологична мрежа.

11. Други дейности, свързани с инвестиционното предложение (например добив на строителни материали, нов водопровод, добив или пренасяне на енергия, жилищно строителство).

12. Необходимост от други разрешителни, свързани с инвестиционното предложение.

III. Местоположение на инвестиционното предложение, което може да окаже отрицателно въздействие върху нестабилните екологични характеристики на географските райони, поради което тези характеристики трябва да се вземат под внимание, и по-конкретно:

1. съществуващо и одобрено земе ползване;

2. мочурища, крайречни области, речни устия;

3. крайбрежни зони и морска околна среда;

4. планински и горски райони;

5. защитени със закон територии;

6. засегнати елементи от Националната екологична мрежа;

7. ландшафт и обекти с историческа, културна или археологическа стойност;

8. територии и/или зони и обекти със специфичен санитарен статут или подлежащи на здравна защита.

IV. Тип и характеристики на потенциалното въздействие върху околната среда, като се вземат предвид вероятните значителни последици за околната среда вследствие на реализацията на инвестиционното предложение:

1. Въздействие върху населението и човешкото здраве, материалните активи, културното наследство, въздуха, водата, почвата, земните недра, ландшафта, климата, биологичното разнообразие и неговите елементи и защитените територии.

2. Въздействие върху елементи от Националната екологична мрежа, включително на разположените в близост до инвестиционното предложение.

3. Очакваните последици, произтичащи от уязвимостта на инвестиционното предложение от риск от големи аварии и/или бедствия.

4. Вид и естество на въздействието (пряко, непряко, вторично, кумулативно, краткотрайно, средно- и дълготрайно, постоянно и временно, положително и отрицателно).

5. Степен и пространствен обхват на въздействието - географски район; засегнато население; населени места (наименование, вид - град, село, курортно селище, брой на населението, което е вероятно да бъде засегнато, и др.).

6. Вероятност, интензивност, комплексност на въздействието.

7. Очакваното настъпване, продължителността, честотата и обратимостта на въздействието.

8. Комбинирането с въздействия на други съществуващи и/или одобрени инвестиционни предложения.

9. Възможността за ефективно намаляване на въздействията.

10. Трансграничен характер на въздействието.

11. Мерки, които е необходимо да се включат в инвестиционното предложение, свързани с избягване, предотвратяване, намаляване или компенсиране на предполагаемите значителни отрицателни въздействия върху околната среда и човешкото здраве.

V. Обществен интерес към инвестиционното предложение.

Приложение № 2 към чл. 6 от *Наредбата за условията и реда за извършване на оценка на въздействието върху околната среда*

Информация за преценяване на необходимостта от ОВОС

I. Информация за контакт с възложителя:

ЕЛБИМЕКС ООД, ЕИК 175048145

(име, адрес и телефон за контакт)

гр. София, р-н Илинден, бл. 353, вх. Б, ет. 7

(седалище)

Пълен пощенски адрес: гр. Варна, ЗПЗ, двора на „Феникс Реком" 2

Телефон, факс и ел. поща (e-mail): GSM 0888 416 415, elbimeks@gmail.com

Управител/ изпълнителен директор на фирмата възложител: Илко Чанков - управител

Лице за контакти: Веселина Панайотова, GSM 0888 41 64 15

II. Резюме на инвестиционното предложение:

1. Характеристики на инвестиционното предложение:

„Организиране на площадка за съхранение(R13), предварително третиране(R12)-/балиране на неопасни отпадъци от хартия, пластмаса, стъкло, дърво, в това число и опаковки, както и метални опаковки и рециклиране(R3) на неопасни отпадъци от пластмаса и пластмасови опаковки,"

Площадката, обект на настоящото инвестиционно намерение е с местонахождение: гр. Нови пазар, ул. „Плиска" № 86 и ще бъде експлоатирана въз основата на сключен договор за наем с „Прогрес лес" ООД.

Площадката включва сграда с идентификатор 52009.501.224.7, сграда с идентификатор 52009.501.224.8 и незастроена открита площ, като общата площ възлиза на 1069 кв.м.

На площадката има електронна автомобилна везна с капацитет до 60 тона.

Цялата площадка е бетонирана, което ще предотврати евентуалното замърсяване на почвата.

Постъпващите неопасни отпадъци ще се съхраняват разделно, на специално определени за това места. Отпадъците от стъклени опаковки ще се съхраняват в биг -бегове или контейнери. Металните опаковки ще се съхраняват отделно от останалите отпадъци, съгласно законовите разпоредби.

Сортирането на постъпващите неопасни отпадъци ще се извършва ръчно.

Балирането на отпадъците от хартия, пластмаса, хартиени и пластмасови опаковки, и метални опаковки ще се осъществява с хоризонтална балираща преса тип PAAL. Годишният капацитет на пресата възлиза на 10 000 тона/год.

Образуваните бали са с тегло 350 – 400 кг. и ще се съхраняват разделно, до събирането на достатъчно количество, което да се предаде за последващо оползотворяване.

Раздробяването/меленето на отпадъците от пластмаса и пластмасови опаковки (HDPE, LDPE, PP, ABC, PVC, PC, брони и др.) ще се осъществява с мелница за пластмаса. Получените отпадъци от процеса по раздробяване ще се съхраняват в биг- бегове, до предаването им за последваща преработка. Максималното тегло на един напълнен биг -бег достига до 400 – 450 кг. Годишният капацитет на мелницата възлиза на 800 тона/год.

Рециклирането на отпадъците от полиетилен ще се осъществява чрез агломератор, в който ще се извършва термично третиране (и агломерация) на постъпващите отпадъци от полиетилен. Полученият продукт (агломерат) ще се съхранява в биг- бегове, отделно от отпадъците.

Годишният капацитет на агломератора възлиза на 300 тона/год.

На площадката има изградени електрическа и водоснабдителна мрежи, които ще се използват при реализирането на инвестиционното намерение.

Дружеството ще използва площадка, до която изградената пътна инфраструктура осигурява безпроблемен достъп. Следователно инвестиционното намерение не предвижда изграждане на нова техническа инфраструктура.

а) размер, засегната площ, параметри, мащабност, обем, производителност, обхват, оформление на инвестиционното предложение в неговата цялост;

Площадката, обект на настоящото инвестиционно намерение е с местонахождение: гр. Нови пазар, ул. „Плиска" № 86 и ще бъде експлоатирана въз основата на сключен договор за наем с „Прогрес лес" ООД.

Площадката включва сграда с идентификатор 52009.501.224.7, сграда с идентификатор 52009.501.224.8 и незастроена открита площ, като общата площ възлиза на 1069 кв.м.

б) взаимовръзка и кумулиране с други съществуващи и/или одобрени инвестиционни предложения;

Инвестиционното предложение няма пряка връзка с други инвестиционни предложение. Не се предвиждат други подобни инвестиционни проекти в близост до обекта.

в) използване на природни ресурси по време на строителството и експлоатацията на земните недра, почвите, водите и на биологичното разнообразие;

Инвестиционното предложение не предвижда използване на природни ресурси

г) генериране на отпадъци - видове, количества и начин на третиране, и отпадъчни води;

№	Вид на отпадъка		Дейности, кодове	Количество (тон/год.)	Произход
	Код	Наименование			
	1	2	3	4	5
1	150 101	Хартиени и картонени	**R12** - Размяна на отпадъци за подлагане на някоя от	5 000	От физически

		опаковки	дейностите с кодове R 1 – R 11 **(сортиране, балиране)** **R13** – Съхраняване на отпадъци до извършването на някоя от дейностите с кодове R 1 – R 12, с изключение на временното съхраняване на отпадъците на площадката на образуване до събирането им		и юридическ и лица
2	150 102	Пластмасови опаковки	**R12** - Размяна на отпадъци за подлагане на някоя от дейностите с кодове R 1 – R 11 **(сортиране, балиране, мелене/ раздробяване)** **R13** – Съхраняване на отпадъци до извършването на някоя от дейностите с кодове R 1 – R 12, с изключение на временното съхраняване на отпадъците на площадката на образуване до събирането им **R3** - Рециклиране/възстановяване на органични вещества, които не са използвани като разтворители, включително чрез компостиране и други процеси на биологична трансформация	5 000	От физически и юридическ и лица
3	150 103	Опаковки от дървесни материали	**R12** - Размяна на отпадъци за подлагане на някоя от дейностите с кодове R 1 – R 11 **(сортиране)**	3 000	От физически и юридическ

			R13 – Съхраняване на отпадъци до извършването на някоя от дейностите с кодове R 1 – R 12, с изключение на временното съхраняване на отпадъците на площадката на образуване до събирането им		и лица
4	150 104	Метални опаковки	**R12** - Размяна на отпадъци за подлагане на някоя от дейностите с кодове R 1 – R 11 **(сортиране, балиране)** **R13** – Съхраняване на отпадъци до извършването на някоя от дейностите с кодове R 1 – R 12, с изключение на временното съхраняване на отпадъците на площадката на образуване до събирането им	3 000	От физически и юридическ и лица
5	150 107	Стъклени опаковки	**R12** - Размяна на отпадъци за подлагане на някоя от дейностите с кодове R 1 – R 11 **(сортиране)** **R13** – Съхраняване на отпадъци до извършването на някоя от дейностите с кодове R 1 – R 12, с изключение на временното съхраняване на отпадъците на площадката на образуване до събирането им	3 000	От физически и юридическ и лица
6	160 119	Пластмаси	**R12** - Размяна на отпадъци за подлагане на някоя от дейностите с кодове R 1 – R 11 **(сортиране, балиране, мелене/**	3 000	От юридическ и лица

			раздробяване) **R13 –** Съхраняване на отпадъци до извършването на някоя от дейностите с кодове R 1 – R 12, с изключение на временното съхраняване на отпадъците на площадката на образуване до събирането им		
7	191 201	Хартия и картон	**R12** - Размяна на отпадъци за подлагане на някоя от дейностите с кодове R 1 – R 11 **(сортиране)** **R13 –** Съхраняване на отпадъци до извършването на някоя от дейностите с кодове R 1 – R 12, с изключение на временното съхраняване на отпадъците на площадката на образуване до събирането им	5 000	От юридически лица
8	191 204	Пластмаси и каучук	**R12** - Размяна на отпадъци за подлагане на някоя от дейностите с кодове R 1 – R 11 **(сортиране, балиране, мелене/ раздробяване)** **R13 –** Съхраняване на отпадъци до извършването на някоя от дейностите с кодове R 1 – R 12, с изключение на временното съхраняване на отпадъците на площадката на образуване до събирането им **R3** - Рециклиране/възстановяване на	5 000	От юридически лица

			органични вещества, които не са използвани като разтворители, включително чрез компостиране и други процеси на биологична трансформация		
9	191 205	Стъкло	**R12** - Размяна на отпадъци за подлагане на някоя от дейностите с кодове R 1 – R 11 **(сортиране)** **R13 –** Съхраняване на отпадъци до извършването на някоя от дейностите с кодове R 1 – R 12, с изключение на временното съхраняване на отпадъците на площадката на образуване до събирането им	600	От юридически лица
10	200 101	Хартия и картон	**R12** - Размяна на отпадъци за подлагане на някоя от дейностите с кодове R 1 – R 11 **(сортиране, балиране)** **R13 –** Съхраняване на отпадъци до извършването на някоя от дейностите с кодове R 1 – R 12, с изключение на временното съхраняване на отпадъците на площадката на образуване до събирането им	5 000	От физически и юридически лица
11	200 102	Стъкло	**R12** - Размяна на отпадъци за подлагане на някоя от дейностите с кодове R 1 – R 11 **(сортиране)** **R13 –** Съхраняване на отпадъци	200	От физически и юридически лица

			до извършването на някоя от дейностите с кодове R 1 – R 12, с изключение на временното съхраняване на отпадъците на площадката на образуване до събирането им		
1 2	200 139	Пластмаси	**R12** - Размяна на отпадъци за подлагане на някоя от дейностите с кодове R 1 – R 11 **(сортиране, балиране, мелене/ раздробяване)** **R13** – Съхраняване на отпадъци до извършването на някоя от дейностите с кодове R 1 – R 12, с изключение на временното съхраняване на отпадъците на площадката на образуване до събирането им **R3** - Рециклиране/възстановяване на органични вещества, които не са използвани като разтворители, включително чрез компостиране и други процеси на биологична трансформация	5 000	От физически и юридическ и лица

д) замърсяване и вредно въздействие; дискомфорт на околната среда;

Не се очаква замърсяване или вредно въздействие с реализацията на описаното ИП. Помещенията в сградите отговаря на всички изисквания за извършване на дейности по третиране на отпадъци, съгласно действащото законодателство.

Налични са работни маси; налични са съдове за събиране на различните видове отпадъци и потоци отпадъци от предварителни дейности (сортиране; разглобяване и други);

налични са ръчни инструменти за разглобяване на ИУЕЕО;

дейността сортиране ще се извършва ръчно и не изисква употреба на инструменти.

Условията на работа няма да доведат до замърсяване, вредно въздействие и дискомфорт на околната среда.

На площадката с цел недопускане на замърсяване, дискомфорт на околната среда и вредно въздействие, ще се прилагат следните мерки за намаляване на отрицателно въздействие върху околната среда:

– прилагане на надежден непрекъснат входящ контрол на приеманите на площадката отпадъци; – съблюдаване на строг ред при съхранение на отпадъците;

– съхранение по начин, който не позволява натрупването, смесването и разпиляването на отпадъците по площадката и извън нея;

При правилното изпълнение на предвидените дейности няма да възникнат ситуации, свързани с отделянето на емисии, замърсяващи въздуха и/или подземните води, почвата, както и генериране на опасни отпадъци и създаване на дискомфорт на населението.

С цел предотвратяване на евентуални негативни въздействия от експлоатацията на складовата база върху компонентите на околната среда ще се осигури:

-Управление на отпадъците , съобразно ЗУО и Разрешително № 03 – ДО - 593 – 02 от 23.08.2016

-Стриктно спазване на изискванията и процедурите, предвидени в Екологичното законодателство

-Задължително изпълнение на ограничителните мерки в разрешенията, издадени от компетентните органи

-Минимизиране на източниците на въздействие върху околната среда

-Използване на най-добри технологии и практики/включително НДНТ/при експлоатация на складовата база

-Прилагане на системата за управление на околната среда /СУОС/ , според КР

е) риск от големи аварии и/или бедствия, които са свързани с инвестиционното предложение;

Риск е всеки случай на съмнително, извънредно събитие възникнало или неизбежно, което може да има неблагоприятен ефект върху околната среда и/или човешкото здраве.

За предотвратяване на евентуални рискови ситуации , фирма „Елбимекс"-ООД, предвижда провеждане на обучение и инструктаж на служителите.

С предвидените за осъществяване на инвестиционното предложение техника и методи на работа, не се очаква риск от инциденти за околната среда.

ж) рисковете за човешкото здраве поради неблагоприятно въздействие върху факторите на жизнената среда по смисъла на § 1, т. 12 от допълнителните разпоредби на Закона за здравето.

Съгласно посоченото нормативно определение, факторите на жизнената среда са:

а) води, предназначени за питейно-битови нужди;

б) води, предназначени за къпане;

в) минерални води, предназначени за пиене или за използване за профилактични, лечебни или за хигиенни нужди;

г) шум и вибрации в жилищни, обществени сгради и урбанизирани територии;

д) йонизиращи лъчения в жилищните, производствените и обществените сгради;

е) нейонизиращи лъчения в жилищните, производствените, обществените сгради и урбанизираните територии;

ж) химични фактори и биологични агенти в обектите с обществено предназначение;

з) курортни ресурси;

и) въздух.

С реализирането на ИП не се очакват рискове за човешкото здраве поради неблагоприятно въздействие върху факторите на жизнената среда по смисъла на § 1, т. 12 от допълнителните разпоредби на Закона за здравето

ИП няма отношение към гореизброените фактори с изключение на шума и вибрациите, поради което не са налице рискове за човешкото здраве, произтичащи от потенциални неблагоприятни въздействия върху тях. Шумът и вибрациите от автомобилите за товарене и разтоварване на отпадъците, не се различават от тези, емитирани в градската среда от същите превозни средства. Поради това не се очаква риск за човешкото здраве, различен от този във всяка натоварена градска среда. Здравен риск за населението възниква при негативно въздействие върху един или няколко компонента на околната среда в резултат от предложената дейност. Поради тази причина предполагаемите влияния на дейността върху конкретното възникване на здравен риск се ограничава само в района на ИП, както по време на СМР, така и по време на експлоатация на площадката.

Фактори, които биха могли да повлияят отрицателно върху населението:

• Шум - не се очаква нивото на шума в мястото на въздействие да превишава пределно допустимите стойности. Основния източник на шум на площадката ще бъдат транспортните средства и товаро-разтоварните дейности. Също така се очаква въздействие и от механичните дейности като рязане, разглобяване, разделяне и др. Тези източници са периодично действащи.

• Неорганизирани емисии в атмосферния въздух – Дейностите, които ще се реализират на площадката на ИП, съгласно приложения № 1 към § 1, т. 11 и Приложение № 2 към §1, т. 13 от Преходните и заключителни разпоредби на ЗУО, обхващат

Дружеството възнамерява да извършва дейности по съхранение (R13) и предварително третиране (R12) на неопасни отпадъци от хартия, пластмаса, стъкло, дърво, в това число и опаковки, както и метални опаковки. Също така възнамерява да извършва рециклиране (R3) на неопасни отпадъци от пластмаса и пластмасови опаковки.

Инвестиционното предложение няма да окаже неблагоприятно въздействие върху факторите на жизнената среда по смисъла на § 1, т. 12 от допълнителните разпоредби на Закона за здравето.

Експлоатацията на складовата база не е предпоставка за замърсяване на околната среда и създаване на специфичен дискомфорт.

2. **Местоположение на площадката, включително необходима площ за временни дейности по време на строителството.**

   Нови пазар се намира в Североизточна България и заема източната част на Шуменска област. Разположен е в живописен район между Лудогорското и Провадийското плато. Отстои на 25 км от гр. Областния център Шумен и на около 60 от гр.Варна Разположена е на 318 000 кв.м площ. Граничи с общините Никола Козлево, Шумен, Каолиново, Хитрино, Каспичан Ветрино, Вълчи дол.

   Тук се срещат равнинния терен на Добруджа и силно начупената повърхнина на Предбалкана. Най-високата точка е местността Станата, намираща се на изток от общинския център. През летния сезон тя има

климатичните дадености на гр. Сандански и е подходяща за еко и балнео туризъм. През община Нови пазар минава автомагистрала София-Варна, а северните черноморски курорти са на 60км. От града.

Разстоянието да пристанище Русе е 140км. Това интересно геогравско разположение, както и непосредствената близост на Плиска и Мадара, които отстоят само на 5км., е предпоставка за инвестиционен интерес.

Площадката, обект на настоящото инвестиционно намерение е с местонахождение: гр. Нови пазар, ул. „Плиска" № 86 и ще бъде експлоатирана въз основата на сключен договор за наем с „Прогрес лес" ООД.

Площадката включва сграда с идентификатор 52009.501.224.7, сграда с идентификатор 52009.501.224.8 и незастроена открита площ, като общата площ възлиза на 1069 кв.м.

С настоящото ИП няма да се извършва строителство и не е необходимо отреждането на площ за временни дейности, свързани с извършване на строителство.

Описание на основните процеси (по проспектни данни), капацитет, включително на съоръженията, в които се очаква да са налични опасни вещества от приложение № 3 към ЗООС.

Площадката, обект на настоящото инвестиционно намерение е с местонахождение: гр. Нови пазар, ул. „Плиска" № 86 и ще бъде експлоатирана въз основата на сключен договор за наем с „Прогрес лес" ООД.

Площадката включва сграда с идентификатор 52009.501.224.7, сграда с идентификатор 52009.501.224.8 и незастроена открита площ, като общата площ възлиза на 1069 кв.м. На площадката има електронна автомобилна везна с капацитет до 60 тона.

Цялата площадка е бетонирана, което ще предотврати евентуалното замърсяване на почвата.

Постъпващите неопасни отпадъци ще се съхраняват разделно, на специално определени за това места. Отпадъците от стъклени опаковки ще се съхраняват в

биг -бегове или контейнери. Металните опаковки ще се съхраняват отделно от останалите отпадъци, съгласно законовите разпоредби.

Сортирането на постъпващите неопасни отпадъци ще се извършва ръчно.

Балирането на отпадъците от хартия, пластмаса, хартиени и пластмасови опаковки, и метални опаковки ще се осъществява с хоризонтална балираща преса тип PAAL. Годишният капацитет на пресата възлиза на 10 000 тона/год. Образуваните бали са с тегло 350 – 400 кг. и ще се съхраняват разделно, до събирането на достатъчно количество, което да се предаде за последващо оползотворяване.

Раздробяването/меленето на отпадъците от пластмаса и пластмасови опаковки (HDPE, LDPE, PP, ABC, PVC, PC, брони и др.) ще се осъществява с мелница за пластмаса. Получените отпадъци от процеса по раздробяване ще се съхраняват в биг бегове, до предаването им за последваща преработка. Максималното тегло на един напълнен биг бег достига до 400 – 450 кг. Годишният капацитет на мелницата възлиза на 800 тона/год.

Рециклирането на отпадъците от полиетилен ще се осъществява чрез агломератор, в който ще се извършва термично третиране (сушене и агломерация) на постъпващите отпадъци от полиетилен. Полученият продукт (агломерат) ще се съхранява в биг бегове, отделно от отпадъците. Годишният капацитет на агломератора възлиза на 300 тона/год.

На площадката има изградени електрическа и водоснабдителна мрежи, които ще се използват при реализирането на инвестиционното намерение.

Дружеството ще използва площадка, до която изградената пътна инфраструктура осигурява безпроблемен достъп. Следователно инвестиционното намерение не предвижда изграждане на нова техническа инфраструктура.

На площадката не се предвиждат изкопни и взривни работи.

Не се предвижда използване и съхранение на опасни вещества от Приложение №3 към ЗООС.

3. **Схема на нова или промяна на съществуваща пътна инфраструктура.**

Дружеството ще използва площадка, до която има изградена пътна инфраструктура, осигуряваща безпроблемен достъп. Следователно инвестиционното предложение не предвижда изграждане на нова техническа инфраструктура.

4. **Програма за дейностите, включително за строителство, експлоатация и фазите на закриване, възстановяване и последващо използване.**

Отпадъците и дейностите, които ще се извършват с тях ще се въведат в рамките на един етап. Строителство няма да се извършва. В случай на закриване на дейността ще се предприемат следните действия, свързани с безопасното ликвидиране на дейността и възстановяването (рекултивацията) на терена:

Всички видове налични до момента неопасни отпадъци ще бъдат извозени до други бази на фирмата или предадени/продадени на други фирми, притежаващи разрешение за дейности с отпадъци, издадено по Закона за управление на отпадъците (ЗУО).

Мястото ще бъде почистено и освободено от тях, както и от наличните свободни съдове, в които са се съхранявали отпадъци.

Не съществува необходимост от специални процедури по закриване на площадката, нито от възстановяване на почвите.

В последствие имота може да се използва за каквито и да било други дейности, без ограничение.

6. Предлагани методи за строителство.

Не се предвиждат строително-ремонтни дейности.

7. Доказване на необходимостта от инвестиционното предложение.

С реализацията на инвестиционното предложение се очаква да бъдат разкрити 10-15 нови работни места. Разкриването на нови работни места е от съществено значение за региона, където в момента нивото на безработица е едно от най-високите в страната.

8. План, карти и снимки, показващи границите на инвестиционното предложение, даващи информация за физическите, природните и антропогенните характеристики, както и за разположените в близост елементи от Националната екологична мрежа и най-близко разположените обекти, подлежащи на здравна защита, и отстоянията до тях.

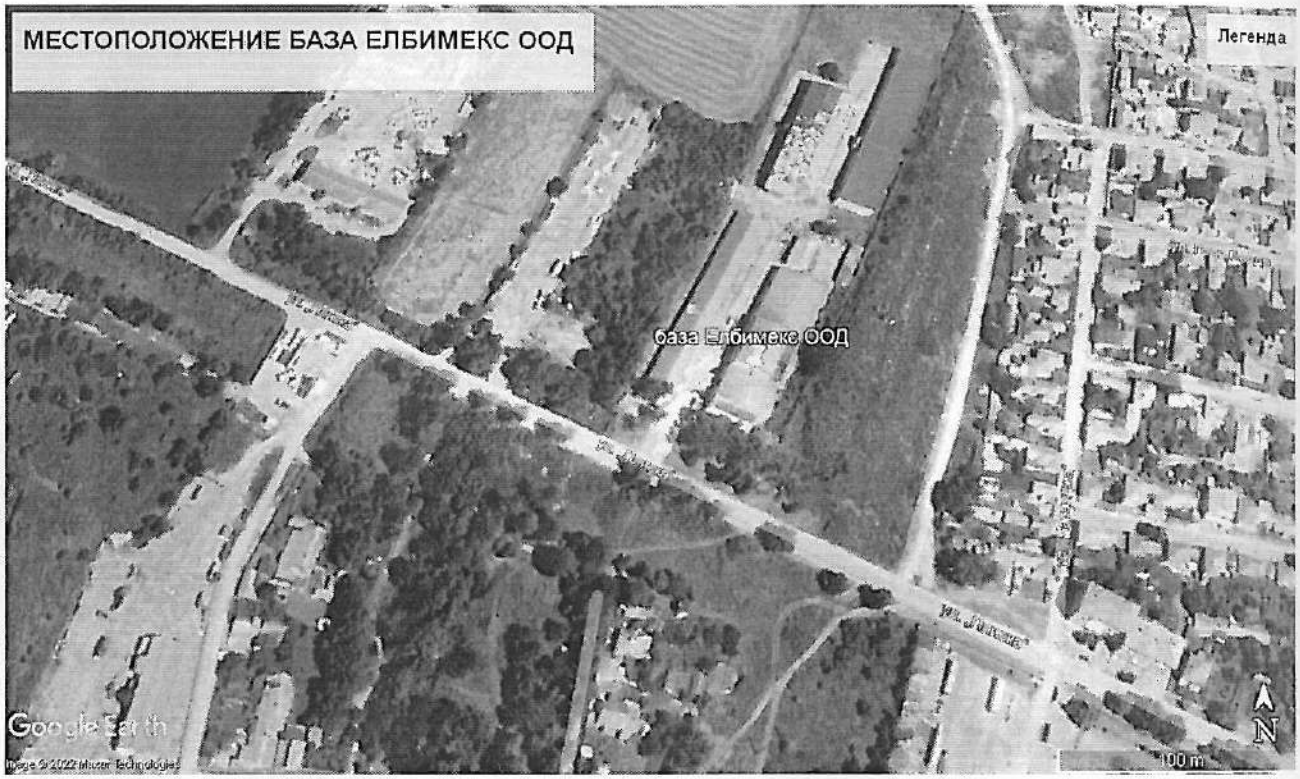

9. Съществуващо земеползване по границите на площадката или трасето на инвестиционното предложение.

Инвестиционното предложение няма да доведе до ползване на допълнителни земи или приобщаване на нови имоти.

Разположена в индустриална зона на гр. Нови пазар, граничи с улица и имоти, предназначени за складове и производствени дейности.

Най-близко разположените сгради са както следва:

- Професионално училище по селско стопанство-на 550м .разстояние„

-Бивш консервен завод "Солвекс "-Мира фрукт - на 400м. разстояние

-най-близко разположената улица" Чаталжа"- на разстояние 250м.

НИИЖ- на разстояние около 250м

10. Чувствителни територии, в т.ч. чувствителни зони, уязвими зони, защитени зони, санитарно-охранителни зони около водоизточниците и съоръженията за питейно-битово водоснабдяване и около водоизточниците на минерални води, използвани за лечебни, профилактични, питейни и хигиенни нужди и др.; Национална екологична мрежа.

Най-близко разположените ЗЗ в териториалния обхват на инвестиционното предложение се намират на отстояние 4 км от имота, предмет на инвестиционното предложение. Това са: BG0000138 "Каменица"- за опазване на природните местообитания(обявена със Заповед №РД-690/25.08.2020 г. на Министъра на околната среда и водите, обн.ДВбр.80/11.09.2020г.) и BG00020380 "Провадийско-Роякско плато" за опазване на дивите птици обявена със Заповед №РД-134/10.02.2012 г. на Министъра на околната среда и водите, обн.ДВбр.26/30.03.2012г.) допълнена и изменена със Заповед №РД-73/28.01.2013г. на МОСВ, обн.ДВ бр.10/05.02.2013г.

Съгласно чл. 40, ал. 3 от Наредбата за ОС и въз основа на критериите по чл. 16 от същата наредба, ИП няма вероятност да окаже значително отрицателно въздействие върху природните местообитания, популации и местообитания на видове, предмет на опазване в ЗЗ от мрежата 144 Натура 2000. (Решение за преценяване на необходимостта от извършване на екологична оценка ШУ-06-ЕО/2019г.).

11. Други дейности, свързани с инвестиционното предложение (например добив на строителни материали, нов водопровод, добив или пренасяне на енергия, жилищно строителство).Неприложимо

Инвестиционното предложение не е свързано с други дейности.

С инвестиционното предложение не се предвиждат други дейности, като добив на строителни материали, нов водопровод, добив или пренасяне на

енергия, жилищно или друго строителство. Имотът е разположен в индустриалната зона на гр. Нови пазар и е с изградена техническа инфраструктура.

12. Необходимост от други разрешителни, свързани с инвестиционното предложение.

За сградите, находящи се в имота има удостоверение за идентичност с № 33/26.05.2022 г., издадено от Община Нови пазар.

III. Местоположение на инвестиционното предложение, което може да окаже отрицателно въздействие върху нестабилните екологични характеристики на географските райони, поради което тези характеристики трябва да се вземат под внимание, и по-конкретно:

Инвестиционното предложение ще се реализира в рамките на имот, който не попада в зони и обекти от материалното и културно-историческото наследство в района.

Територията на която ще се реализира е урбанизирана и не е свързана с:

1. съществуващо и одобрено земеползване;

2. мочурища, крайречни области, речни устия;

3. крайбрежни зони и морска околна среда; 4. планински и горски райони;

5. защитени със закон територии;

6. засегнати елементи от Националната екологична мрежа;

7. ландшафт и обекти с историческа, културна или археологическа стойност;

8. територии и/или зони и обекти със специфичен санитарен статут или подлежащи на здравна защита.

По време на експлоатацията на обекта не се очакват отклонения в качеството на ландшафта в района. Реализирането на ИП не предполага въздействие върху ландшафта в района, които имат признат национален, общностен или международен статут на защита

1. **Съществуващо и одобрено земеползване**;

   Съгласно представената **в Прил.1, кадастрална скица** на площадката на която ще се реализира инвестиционното намерение трайното предназначение на територията е урбанизирана, а начинът на трайно ползване е складова база /индустриална зона/

2. **Мочурища, крайречни области, речни устия;**

   В близост до имота, предмет на инвестиционното предложение няма мочурища, крайречни области, речни устия.

3. **Крайбрежни зони и морска околна среда**;

   В близост до имота няма крайбрежни зони и морска околна среда.

4. **Планински и горски райони**;

   Имотът не засяга планински и горски райони. Намира се в индустриална та зона на гр. Нови пазар.

5. **Защитени със закон територии;**

Най-близко разположените 33 в териториалния обхват на инвестиционното предложение се намират на отстояние 4 км от имота, предмет на инвестиционното предложение. Това са: BG0000138 "Каменица"- за опазване на природните местообитания(обявена със Заповед №РД-690/25.08.2020 г. на Министъра на околната среда и водите, обн.ДВбр.80/11.09.2020г.) и BG00020380 "Провадийско-Роякско плато" за опазване на дивите птици обявена със Заповед №РД-134/10.02.2012 г. на Министъра на околната среда и водите, обн.ДВбр.26/30.03.2012г.) допълнена и изменена със Заповед №РД-73/28.01.2013г. на МОСВ, обн.ДВ бр.10/05.02.2013г.

Инвестиционното предложение по биогеографско райониране, Георги Георгиев,2004,
териториално е разположено в Севернобългарски биогеографски район, Лудогорски
подрайон,(III,2 – фиг. 3.4.). Той се ограничава на север от Дунавски подрайон, на запад от
долината на р. Янтра, на юг от Предбалкана и Източностарапланински подрайон, на изток
от Добруджа и Черноморски подрайон. Подрайонът е интензивен земеделски и промишлен център
Съгласно новото природозащитно законодателство в България, в съответствие с
нормативните документи на Международния съюз за защита на природата IUCN и други,
на територията на област Шумен са обособени:
гр. Шумен, над 10 km ЮИ от ИП- резерват „Букака";
над 4,5 km И от ИП- защитена зона, ЗЗ, BG0000382 „Шуменско плато".
Това означава, че резерват „Букака",гр. Шумен както и защитена зона BG0000382
„Шуменско плато" са географски отдалечени и сигурно защитени от заобикалящи
инвестиционното предложение била и дерета.

По биогеографско райониране (Георгиев, 2004) попада в Севернобългарски район,
Лудогорски подрайон

Негативни влияния върху ЗТ по причини породени от дейността на инвестиционното
намерение не се очакват поради отдалечеността и сигурната защита на заобикалящите
обекта била и дерета.

6. **Засегнати елементи от Националната екологична мрежа;**

Няма да има засегнати елементи от Националната екологична мрежа

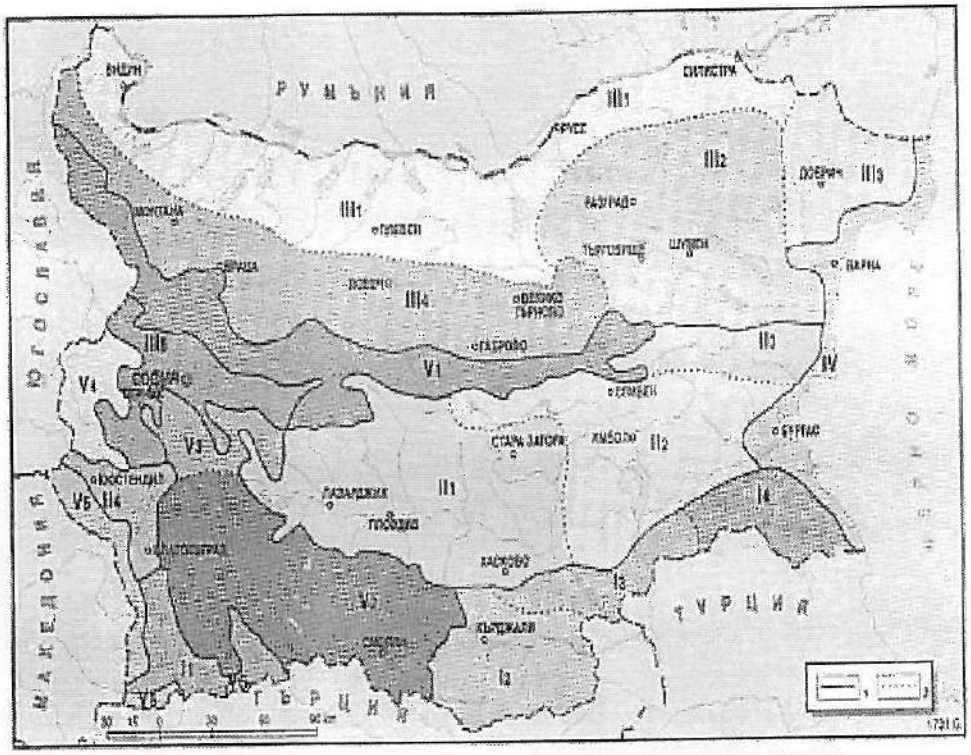

Биогеографски райони и подрайони *(по Груев, 1988)*.

I – граница на район; 2 – граница на подрайон

I – Южнобългарски район: I1 – Струмско-Местенски подрайон; I2 – Източнородопски подрайон; I3 – Долномарищко-Долнотунджански подрайон; I4 – Странджански подрайон

II – Среднобългарски район: II1 – подрайон на Горнотракийската низина; II2 – подрайон на Тунджанската хълмиста низина; II3 – Източностаропланински подрайон; II4 – Горнострумски подрайон

III – Северобългарски район: III1 – Сунавски подрайон; III2 – Лудогорски подрайон; III3 – Добруджански подрайон; III4 – Предбалкански подрайон; III5 – Софийско-Радомирски подрайон

IV – Черноморски район

V – Планински район: V1 – Старопланински подрайон; V2 – Рило-Родопски подрайон; V3 – Витоцко-Пирински подрайон; V4 – Крайщенско-Конявски подрайон; V5 – Западнобългарски граничен планински подрайон; V6 – подрайон на Славянка.

7. **Ландшафт и обекти с историческа, културна или археологическа стойност;**

Имотът, в който ще се реализира инвестиционното предложение не се намира в близост до обекти с историческо, културна или археологическа стойност.

8. Територии и/или зони и обекти със специфичен санитарен статут или подлежащи на здравна защита.

В близост на имота няма санитарно-охранителни зони.

IV. Тип и характеристики на потенциалното въздействие върху околната среда, като се вземат предвид вероятните значителни последици за околната среда вследствие на реализацията на инвестиционното предложение:

Реализацията на инвестиционното предложение, няма да окаже значителни последици върху околната среда. Имота е разположен в рамките на промишлена зона

1. Въздействие върху населението и човешкото здраве, материалните активи, културното наследство, въздуха, водата, почвата, земните недра, ландшафта, климата, биологичното разнообразие и неговите елементи и защитените територии. Инвестиционното предложение ще се реализира в рамките на имот, който не попада в зони и обекти от материалното и културно-историческото наследство в района. Територията, на която ще се реализира, е урбанизирана и не е свързана с интензивно земеползване. По време на експлоатацията – не се очаква въздействие. Инвестиционното предложение ще се реализира в рамките на имот, който се намира в промишлена зона. Въздействието касае само имота и не променя характерния за района ландшафт. Дейността на площадката няма да окаже негативно въздействие върху здравето на населението и не носи рискове за човешкото здраве или околната среда

2. Въздействие върху елементи от Националната екологична мрежа, включително на разположените в близост до инвестиционното предложение. - ИП не попада в границите на защитени територии по смисъла на Закона за защитените територии и не оказва въздействие върху елементи от Националната екологична мрежа, съгласно Закона за биологичното разнообразие. Площадката е изградена в индустриалната зона на града.

4. Вид и естество на въздействието (пряко, непряко, вторично, кумулативно, краткотрайно, средно- и дълготрайно, постоянно и временно, положително и отрицателно).

ИП няма значителни последици за околната среда вследствие на реализацията му. И няма да окаже вредно въздействие върху околната среда

На площадката ще се прилагат следните мерки за намаляване на отрицателното въздействие върху околната среда и човешкото здраве:

– прилагане на надежден непрекъснат входящ контрол на приеманите на площадката отпадъци;

– съблюдаване на строг ред при съхранение на отпадъците;

– предварителното третиране ще се извършва така, както определят съответните наредби с цел да се ограничи неблагоприятното въздействие върху човешкото здраве и околната среда;

– поддържане чистотата в района на площадката и недопускане разпиляване на отпадъци;

– съхранение по начин, който не позволява натрупването, смесването и разпиляването на отпадъците по площадката и извън нея;

Реализирането на ИП съответства на основните принципи на общностното законодателство в областта на околната среда.

Устройството на терена и териториалното развитие на урбанизираните територии е основание за съвместяване с изискванията на действащата нормативна уредба в областта на екологията

	Вид въздействие върху околната среда			
Аспект на околната среда	Пряко Непряко костено	Кумулативно Краткосрочно Средно и	Постоянно временно	Положително отрицателно

		дългосрочно		
Въздействие върху населението и човешкото здраве	Не се очаква	Не се очаква	Не се очаква	Не се очаква
Въздействие върху материалните активи	Не се очаква	Не се очаква	Не се очаква	Не се очаква
Въздействие върху културната наследства	Не се очаква	Не се очаква	Не се очаква	Не се очаква
Въздействие върху водата	Не се очаква	Не се очаква	Не се очаква	Не се очаква
Въздействие върху почвата	Не се очаква	Не се очаква	Не се очаква	Не се очаква
Въздействие върху земните недра	Не се очаква	Не се очаква	Не се очаква	Не се очаква
Въздействие върху ландшафта	Не се очаква	Не се очаква	Не се очаква	Не се очаква
Въздействие върху климата	Не се очаква	Не се очаква	Не се очаква	Не се очаква
Въздействие върху биологичното разнообразие и неговите елементи и защитени територии	Не се очаква	Не се очаква	Не се очаква	Не се очаква

7. **Степен и пространствен обхват на въздействието - географски район; засегнато население; населени места (наименование, вид - град, село, курортно селище, брой на населението, което е вероятно да бъде засегнато, и др.).**

Община Нови пазар обхваща населени места

Община Нови пазар граничи със 7 общини:

- на изток - с общини Ветрино и Вълчидол в област Варна;
- на запад – с общини Шумен и Хитрино;
- на юг – с община Каспичан;
- на север – с общини Каолиново и Никола Козлево

Територия на община Нови пазар – 317 646 км2

Население - 16478 жит. (НСИ - към 31.12.2015г)

Населени места - 16 бр., по азбучен ред:

Населено място	до общ. център км
с.Беджене	19
с.Войвода	17
с.Енево	4
с.Жилино	11
с.Зайчино ореше	9
с.Избул	17
с.Мировци	16
гр.Нови пазар - общински център	
с.Памукчии	6
с.Писарево	24
с.Правенци	16
с.Преселка	17
с.Сечище	12
с.Стан	6
с.Стоян Михайловски	8
с.Тръница	20

Инвестиционното предложение ще се реализира в гр. Нови пазар, област Шумен. Реализацията ще окаже положителен ефект върху населението, чрез откриване на нови работни места.

Инвестиционното предложение няма да засегне в негативен аспект местното население.

ИП се реализира в промишлена зона. Дейността на площадката няма да окаже негативно въздействие върху здравето на населението и не носи рискове за човешкото здраве или околната среда.

Здравен риск за населението възниква при негативно въздействие върху един или няколко компонента на околната среда в резултат от предложената дейност.

Поради тази причина предполагаемите влияния на дейността върху конкретното възникване на здравен риск се ограничава само в района на ИП, както по време на евентуални СМР, така и по време на експлоатация на площадката.

Площадката е изцяло покрита с непропусклива настилка – бетон.

Фактори, които биха могли да повлияят отрицателно върху населението:

- Шум - не се очаква нивото на шума в мястото на въздействие да превишава пределно допустимите стойности.

Основния източник на шум на площадката ще бъдат транспортните средства и товаро-разтоварните дейности.

Също така се очаква въздействие и от механичните дейности като рязане, разглобяване, разделяне и др., необходими при предварителното третиране на отпадъците. Тези източници са периодично действащи

6. Вероятност, интензивност, комплексност на въздействието.

При правилно изпълнение на предвидените дейности в складовата база, няма да възникнат ситуации, свързани с отделяне на емисии замърсяващи въздуха и/или подземните води, както и генериране на опасни отпадъци.

7. Очакваното настъпване, продължителността, честотата и обратимостта на въздействието.

Не се очакват негативни въздействия върху компонентите на околната среда. Въздействието се оценява като временно и обратимо

8. Комбинирането с въздействия на други съществуващи и/или одобрени инвестиционни предложения. -Не се очаква появата на кумулативен ефект.

Характерът на ИП не предполага възникване на комбинирани въздействия, тъй като не се емитират никакви замърсители

9. Възможността за ефективно намаляване на въздействията.-

По време на експлоатацията – не се очаква въздействие. Инвестиционното предложение ще се реализира в рамките на имот, който се намира в промишлена зона и е предназначен за складова база. Въздействието касае само имота.

При стриктното спазване на технологична дисциплина, рискът от възникване на евентуални негативни въздействия върху компонентите на околната среда ще бъде сведен до минимум.

За опазване компонентите на околната среда, инвеститорът ще предприеме следните мерки:

-Да се работи с обезопасени инструменти и подходящо оборудване за извършване работата, така че да не се застрашава здравето и безопасността на хората.

-Стриктно спазване инструкциите за работа

-извършване на обучения за последствията от неправилното боравене с технологичното оборудване, опасности от разливане, работа с лични предпазни средства.

-ежедневен оглед за изправността на техническото оборудване.

10. Трансграничен характер на въздействието.

Предвид местоположението, параметрите и характера на предвидените дейности, реализирането на ИП не е свързано с трансгранично въздействие. По време на реализирането и последващата му експлоатация – няма да доведат до извършване на дейности, водещи до трансгранично въздействие.

11. Мерки, които е необходимо да се включат в инвестиционното предложение, свързани с избягване, предотвратяване, намаляване или компенсиране на предполагаемите значителни отрицателни въздействия върху околната среда и човешкото здраве.

Спазване на строга технологична дисциплина, използване на лични предпазни средства и извършване на периодични медицински прегледи, с оглед спазване безопасността и здравето на работното място.

На площадката ще се прилагат следните мерки за намаляване на отрицателното въздействие върху околната среда и човешкото здраве:

– прилагане на надежден непрекъснат входящ контрол на приеманите на площадката отпадъци;

– съблюдаване на строг ред при съхранение на отпадъците;

– предварителното третиране ще се извършва така, както определят съответните наредби с цел да се ограничи неблагоприятното въздействие върху човешкото здраве и околната среда;

– съхранение по начин, който не позволява натрупването, смесването и разпиляването на отпадъците по площадката и извън нея;

- предаване на отпадъците на лица, притежаващи разрешение за последващи дейности за оползотворяване на отпадъците, съгласно сключени договори.

Реализирането на ИП съответства на основните принципи на общностното законодателство в областта на околната среда.

Устройството на терена и териториалното 151 развитие на урбанизираните територии е основание за съвместяване с изискванията на действащата нормативна уредба в областта на екологията.

Инвестиционното предложение е за екологосъобразното управление на отпадъците и намаляване негативното им въздействие върху околната среда.

С реализацията на ИП ще се осъществи подобряване организацията и управлението на отпадъка от неговото генериране, събиране и третиране до

предаването на лица, притежаващи разрешения за извършване на дейности за крайното оползотворяване или обезвреждане.

V. Обществен интерес към инвестиционното предложение.

Инвестиционното предложение е обявено на сайта на вестник "Шуменска заря".

До момента на изготвяне на настоящата информация, в офиса на дружеството, както и на електронната поща на лицето за контакт, не са постъпили писмени мнения, предложения или коментари.

Дата: 26.07.2022г.

Управител на „Елбимекс„- ООД

/Илко Чанков/.....