2022



ОТЧЕТ НА ГЕОРГИ ГЕОРГИЕВ КМЕТ НА ОБЩИНА НОВИ ПАЗАР ЗА 2022 ГОДИНА

Уважаеми общински съветници,

Уважаеми жители на Община Нови пазар,

Изминаха 3 години, откакто изпълнявам длъжността кмет на Община Нови пазар и по традиция е време да направя отчет за свършеното през последните 12 месеца от управлението ми.

Нашите приоритети и през изминалата 2022 година не се различават от предходните, защото програмата ни за управление е дългосрочна и с ясни цели за изпълнение.



Образование, култура, инфраструктура, благоустрояване, привличане на нови инвестиции, туризъм и спорт, социални услуги и грижа за хора в неравностойно положение са част от каузата, с която целим да подобрим качеството на живот на всеки жител в общината.

Годината, която изпращаме ще запомним с динамичните промени във всички сфери на живота. Ковид пандемията не е приключила. Свидетели сме на безпрецедентни за нашето време военни конфликти, икономически, политически и финансови сътресения, които преобразиха и пренаредиха света.

Можем да заявим, че работихме отговорно за нуждите на образователните, културните и спортните институции, не забравихме и хората в материална нужда, както и тези, които се нуждаят от социални услуги и специализирани грижи.

Чрез редица спечелени проекти осигурихме финансиране в сферата на инфраструктурата, социалните дейности, спорта, здравеопазването и културата.

Време е за равносметка!

Образование



Безспорно секторът на образованието е основата, върху която се гради всяко общество.

Добрите условия и материална база са част от условията, които гарантират качеството на образование на децата ни. Малките общини като нашата са изправени пред големи предизвикателства, но чрез упорита работа и спечелени проекти успяхме да постигнем повече от очакваното.

През тази година санирахме две от най-големите училища в Нови пазар - СУ „Хан Исперих“ и ПГХТД „Проф. д-р Асен Златаров“

През месец август, миналата година, Министерският съвет одобри проект на Община Нови пазар на стойност 920 000 лева за прилагане на мерки за енергийна ефективност за двете сгради.





С реализирането на проекта се допринесе за намаляване на крайното потребление на енергия и намаляване на емисиите на парникови газове. Днес двете учебни заведения са с нов облик, благодарение на труда и усилия на екипа, с който работя.

През тази година беше одобрено и проектното предложение за изграждане и основен ремонт на спортните площадки в тези училища



Финансирането е на стойност 92 752 лева от МОН след приемане на Постановление на Министерския съвет по „Програма за изграждане и основен ремонт на спортни площадки в държавните и общинските училища“.

Целта на Програмата е подобряване на условията за провеждане на учебните часове по физическо възпитание на открито, за пълноценно упражняване на спортните дейности в училищата като предпоставка за разширяване на обхвата и оптимизиране на двигателния режим на учениците.

Дейностите по одобрените проектни предложения за двете училища включват: отнемане на асфалтобетоновата настилка, профилиране за оформяне на наклона за отвеждане на повърхностни води, полагане на битумен разлив, полагане на асфалтобетон плътна смес за горен слой, доставка и монтаж на акрилна настилка, разчертаване на футболно и две баскетболни игрища, доставка и монтаж на две футболни врати, доставка и монтаж на баскетболни кошове.

92 962 лв. са отпуснатите средства от ЕС и Министерството на образованието и науките за ремонт на покрива на ОУ „Никола Й. Вапцаров“, град Нови пазар



1.3 млн. лева за Професионалната гимназия по селско стопанство

Професионалната гимназия по селско стопанство в Нови пазар е със значителни подобрения след извършен ремонт за намаляването разходите за енергия, въвеждане мерки за енергийна ефективност, подобряване на експлоатационните характеристики за удължаване на жизнения цикъл на сградата, осигуряване на по-добро качество на въздуха, условия за живот и работна среда в съответствие с критериите за устойчиво развитие.

Извършените ремонтни дейности по проект № BG16RFOP001-3.002-0047-C01 са на обща стойност 1 300 000.00 лв., от които 1 105 000.00 лв. финансиране от ЕС и 195 000.00 лв. национално финансиране.



Ремонтните дейности включваха:

Топлинно изолиране на външните стени и покрив;

Ремонт на покрив;

Подмяна на дограмата със система от PVC профил и стъклопакет;

Подмяна на осветителните тела с нови енергоспестяващи;

Подмяна на отоплителни тела в сградата;

Демонтаж на съществуващата дървена ламперия в стълбищни клетки и коридори;

Изграждане на пожароизвестителна инсталация;

Направа на вертикални негорими ивици по фасада;

Подмяна на съществуващите входни врати с врати с антипаник брави;

Осигуряване на достъпна среда.

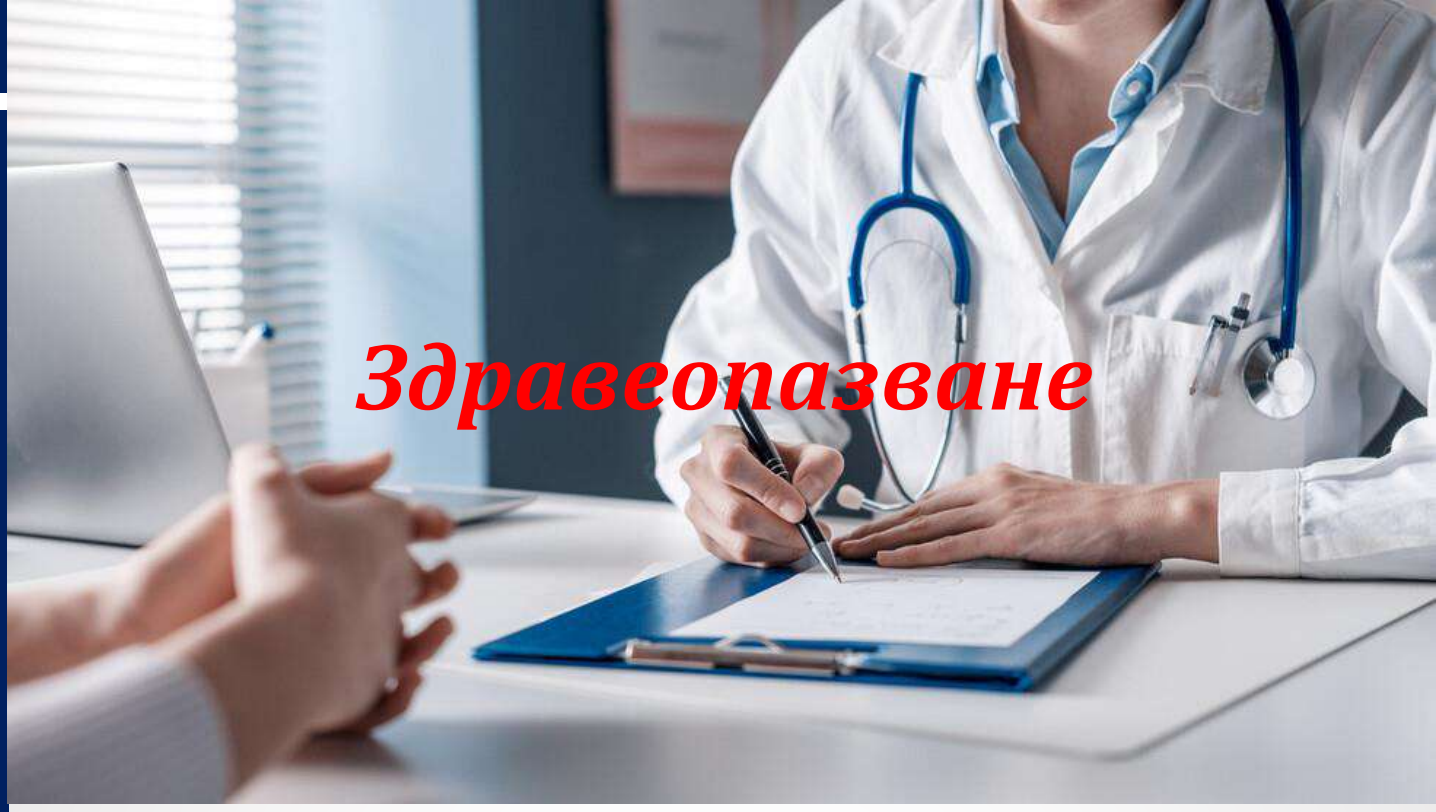

Здравеопазване

Продължихме да надграждаме в сферата на здравеопазването, защото само едно здраво общество е способно да се справи с предизвикателствата на живота.

Пълно обновяване на поликлиниката в Нови пазар

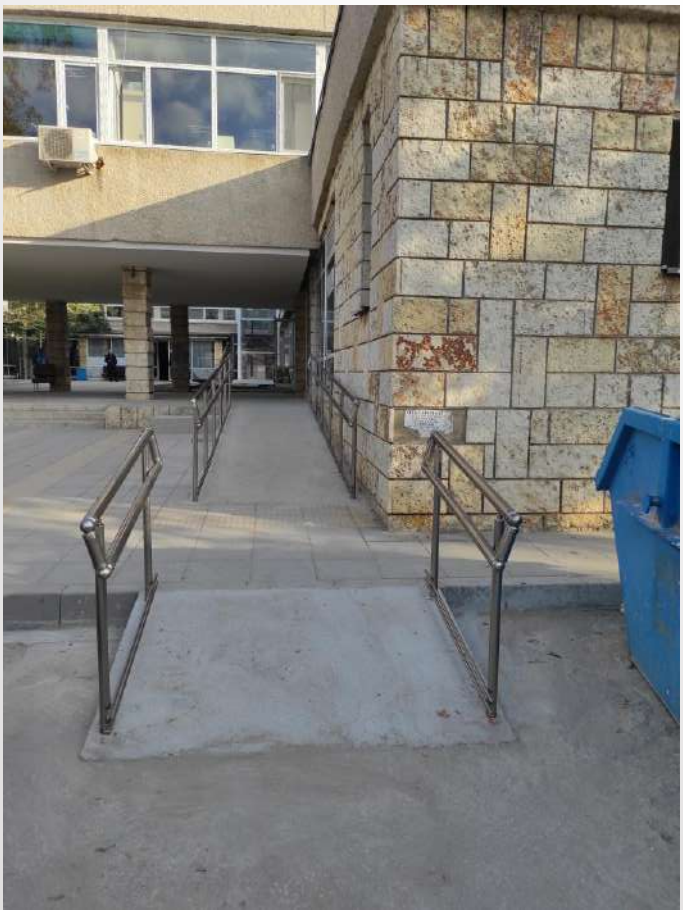

Официалното откриване на новата болница и поликлиника е направено на 23 декември 1983 година в чест на 100-годишнината на град Нови пазар.
Качеството на здравните услуги зависи както от специалистите, които се грижат за нашето здраве, така и от условията, в които работят.
Решихме, че е крайно належащо да ремонтираме и обновим кабинетите, коридорите и санитарните помещения на поликлиника.
С решение №1/16.02.2022 на УС на Проект "Красива България", Мярка М02 „Подобряване на социалната инфраструктура”, беше одобрено финансирането на проекта на Община Нови пазар за основен ремонт на поликлиниката в града ни.

Целите на проекта бяха:

- Подобряване на цялостния облик на сградата чрез ремонт на част от вътрешните помещения и пространства;
- Осигуряване на достъпна среда;
- Подмяна на настилките на вътрешно дворното и околното пространство на сградата;
- Възстановителни работи по фасадите и поставяне на фасадно осветление.

Общият бюджет на проекта е на стойност 331 034 лв.

Финансирането от Проект „Красива България" е на стойност 129 103 лв.

Финансирането от Община Нови пазар е на стойност 201 931 лв.

13 241 лева от бюджета са предвидени за провеждане на обучение по Мярка М03 „Професионално обучение за придобиване на квалификация" на регистрирани в ДБТ безработни лица. С изпълнението на проекта се предвижда осигуряване на заетост на безработни лица.

Бяха извършени следните основни видове дейности:

- Подмяна на дограма по външните периферните фасади на първия и втория етаж на сградата;
- Подмяна на входната врата на сградата;
- Възстановяване на отделни елементи на каменната облицовка на първия етаж;
- Реконструкция на окачения външен таван при колонадата и подмяната му със завършващо покритие от HPL панел, под който се поставя топлоизолация и декоративно точково осветление;
- Изграждане на пристройка – външен асансьор и прилежащ подход към него;
- Направа на фасадно осветление.







Извършените дейностите във вътрешните помещения на сградата са следните:

- Цялостно обновяване на санитарните възли, без промяна на общите инсталации, с нови настилки, фаянс по стени, преградни паравани между отделните тоалетни, ново санитарно оборудване. Ще се обособи тоалетна за хора в неравностойно положение на първия етаж на сградата.

- Подменя на всички интериорни врати към кабинетите и санитарните възли.

В проекта са включени и:

- Обособяване на детски кът на първия етаж с мека настилка с ниска ограда за деца от 1 до 7 години. В него се предвиждат две специализирани стени – едната за физическа активност за деца от 3 до 7 години, а другата за деца от 1 до 2 години за развитие на опорно – двигателния апарат;

- Оборудване на общите части с нови трайно закрепени пейки и маси;

- Подмяна на окачен таван и нови вградени осветителни тела в общите части на двата етажа и полагане на топлоизолация на тавана на втория етаж.

Дейностите извършени в площадното/дворно стопанство и подхода към сградата са следните:

- Подмяна на съществуващи настилки и полагане на павета в три цвята;

- Изграждане на нова система от рампи, осигуряващи достъпна среда в съответствие с Наредба № РД-02-20-2 от 26.01.2021 г. за определяне на изискванията за достъпност и универсален дизайн на елементите на достъпната среда в урбанизираната територия и на сградите и съоръженията;

- Изграждане на детски кът между колонадата за деца от 3 до 12 години върху нова ударопоглъщаща настилка;

- Оформяне на ново водоотвеждане на повърхностните води със система от линейни отводнители.



Извършихме ремонтни дейности на медицинските кабинети по селата



Само през тази година ремонтирахме 5 медицински кабинета в селата.

Поради окаяното си състояние и липсата на средства за обновяване много от медицинските кабинети в селата от Община Нови пазар не функционираха пълноценно и не предлагаха необходимите условия за качествено здравеопазване.

В тази връзка бяха извършени неотложни ремонти на кабинетите в селата Сечище, Памукчии, Ст. Михайловски, Войвода и Енево.

Със средства от бюджета на Община Нови пазар бяха подменени подови настилки, дограми и санитарна керамика, бяха изградени нови ВиК и ел. инсталации. Вътрешните помещения бяха шпакловани, измазани и освежавани.

Считам, че по този начин създадохме по-добри условия за лечение и повишаване на стандарта на медицинските услуги в малките населени места!

Култура



И тази година календарът на Община Нови пазар беше изпълнен с разнообразни културни събития. Гордост и традиция за града ни са двата ежегодни национални конкурса за гайдари и инструментални камерни състави "Вълшебни ритми" и конкурсът за акордеонисти „Танцуващи клавиши", които са част и от културния календар на страната ни.

14-тото издание на „Еньовски ритми" стана сцена на 19 фолклорни групи и изпълнители, дошли от близо и далеч, за да изпеят, изсвирят и изиграят своите песни и танци, чрез които все още съхраняват духа на миналото



Съборът беше част от майската културна програма на Община Нови пазар, организиран от НЧ "Васил Левски – 1895", село Енево и реализиран с финансовата подкрепа на Община Нови пазар.

За първи път Нови пазар беше домакин на тридневен Национален пленер по живопис, който се проведе от 18 до 20 май 2022 година



14 художника от цяла България, получиха вдъхновение от неповторимите пейзажи на нашия край и запечатаха красотата им в платната си.

С творческата си изява и златни ръце, те обогатиха фонда на ОХГ „Петър Персенгиев“ в Нови пазар.



Вековната традиция отново събра малки и големи, от всички краища на Североизтока на събора „Станата пее“



Фолклорният събор „Станата пее“ беше сцена за 271 изпълнители - 26 фолклорни групи, 66 изпълнения на песни и 11 индивидуални изпълнители.

Техните песни и танци, запазили духа на миналото и непреходни във времето, превърнаха слънчевия майски ден в един прекрасен празник.

В него се включиха състави от селата Енево, Невша, Равна гора, Стан, Зайчино ореше, Красен дол, Ст. Михайловски, Жилино, Мадара, Приселци, Тръстиково, Садово, Преселка, Караманите, Ивански и градовете Смядово, Добрич и Нови пазар.





Традиция и гордост в сферата на културата са двата национални конкурса „Танцуващи клавиши“ и “Вълшебни ритми”



XXI Национален конкурс за акордеонисти „Танцуващи клавиши“ се проведе от 9 до 11 юни, а XX Национален конкурс за гайдари и инструментални камерни състави “Вълшебни ритми” от 17 до 19 юни. Организатори са Община Нови пазар и НЧ „Христо Ботев-1872“.



В тези дни, посветени на фолклорната музика, имахме удоволствието и привилегията като домакини да се насладим на професионалното майсторство на талантливите акордеонисти и гайдари, дошли от всички краища на страната ни. Тези дни са винаги празник, сътворен от ловките пръсти и златни гласове на талантливи дарования, посветили се на фолклорното изпълнителско изкуство.

За трета поредна година местността Станата край Нови пазар отново беше сцена на двудневен музикален маратон, където стотици почитатели на рок музиката имаха възможност да се забавляват до насита на популярния музикален жанр



И тази година станахме свидетели на грандиозно шоу, организирано от Община Нови пазар и мотоклуб „Мадарски конници МСС“.

Двудневният музикален маратон събра стотици почитатели на „здравата“ музика от и извън страната ни. С гордост можем да се похвалим, че с всяка изминала година събитието набира популярност.





Димитър Никленов е носител на тазгодишната награда за детско-юношеска литература „Калина-Малина“



Детският писател Димитър Никленов е носител на тазгодишната награда за детско-юношеска литература „Калина-Малина“.

Призът се връчва на всеки три години от 80-те години на миналия век.



I Национален фестивал за изпята поезия „Хачо Бояджиев“ Нови пазар 2022





На 17 септември 2022 г. се проведе I Национален фестивал за изпята поезия „Хачо Бояджиев“. Събитието, организирано от Община Нови пазар, за пръв път събра едни от най-талантливите поети с китари от цяла България.

Фестивалът, носещ името на видния наш съгражданин Хачо Бояджиев – телевизионен, театрален и кинорежисьор, генерален директор на Българската национална телевизия и носител на наградата „Следа в ефира“, е събитие, чрез което Община Нови пазар се утвърждава високо на културната сцена в страната.

Тази година НЧ „Христо Ботев-1872“ Нови пазар навърши 150 години



По този повод от читалището бяха подготвили богата празнична програма, която започна с полагане на венци пред паметника на Христо Ботев, отваряне на „послание“ от преди 25 години към днешните читалищни дейци и завърши с празничен концерт.

В концерт-спектакъла участваха бивши и настоящи читалищни дейци, които направиха празника незабравим.

Социални дейности



Подобряването на качеството на живота на жителите на Община Нови пазар е сред основните ни приоритети, поставени в началото на мандата. В тази връзка реализирахме редица социални проекти, които ще осигурят достъпна среда и социална интеграция за всички наши жители.

В Световния ден на социалната работа връчихме награда в памет на Ивайло Петров



Община Нови пазар учреди награда на името на Ивайло Петров, която ще се връчва всяка година в различни сфери.

Цикличността на връчването на наградата стартира през тази година със социалната сфера, 2023 г. в сферата на културата, 2024 г. в сферата на образованието и продължава през следващите години по същия указан ред.

В Световния ден на социалната работа плакет и грамота получи Галя Илиева, социален работник в Център за обществена подкрепа.

Благодарствени грамоти получиха и представители на социалните услуги, които се предоставят в Община Нови пазар.

Без такса за ползващите детска млечна кухня

Община Нови пазар е социално ангажирана с проблемите на своите жители. Един от приоритетите ни е повече млади хора да остават да живеят на територията на нашата община.

В тази връзка, през 2021 г. беше взето решение, с което младите семейства бяха освободени от плащането на такси в детските градини и ясли, които отпаднаха на 1 септември 2021 г.

Без такси са и ползвателите на детска млечна кухня към Детски ясли в Община Нови пазар.

Вярваме, че предприехме една силно значима социална мярка, която ще облекчи финансово младите семейства в общината ни.

Този подход е част и от Управленската ни програма, свързана със защита на важни обществени интереси, като подпомагане на младите родители от Община Нови пазар.

Община Нови пазар спечели проект към фонд „Социална закрила“

На 29.04.2022 г. Община Нови пазар подписа договор с Фонд „Социална закрила” за изпълнението на проект „Подобряване на материално - техническата база на ДЦДУ „Къщичката”, ЦНСТ№2ДУ и ЦНСТМУ гр. Нови пазар”.

Дейностите ще стартират на 01.06.2022 г. и ще обхванат три социални услуги на територията на общината: услуга в общността - Дневен център за деца с увреждания “Къщичката” - Нови пазар и двете резидентните услуги: Център за настаняване от семеен тип за деца с увреждания и Център за настаняване от семеен тип за младежи с увреждания.

Предвид целевите групи, които са потребители на трите социални услуги, се налага да се предприемат действия за подновяване на амортизираното оборудване и обзавеждане.

Целта е създаване на оптимални условия за работа и обхващане на по-голям брой лица в неравностойно социално положение.

Срокът на договора е четири месеца и е на обща стойност 50 766,00 лева, като 35 998,17 лева са от Фонд „Социална закрила”, а 14 767,83 лева са съфинансиране от бюджетите на социалните услуги.

Община Нови пазар дари два нови автомобила на Домашен социален патронаж



Два нови брандирани автомобила получи Домашен социален патронаж от Община Нови пазар на обща стойност 39 840 лева.

Старите са напълно амортизирани и са технически негодни за експлоатация.

Автомобилите са нужни на Домашния социален патронаж за обслужване на потребителите на услугата. От услугата в момента се възползват 500 човека на територията на цялата община.

С по един нов автомобил се сдобиха Център за обществена подкрепа и Център за настаняване от семеен тип за деца и младежи без увреждания

Автомобилите са закупени със средства на институциите на обща стойност 65 350 лева.

Открихме Центъра за грижа за лица с умствена изостаналост в с. Памукчии



На 20.04.2022 г. се състоя тържественото откриване на Центъра за грижа за лица с умствена изостаналост в с. Памукчии.

На 01.09.2021 г . Община Нови пазар подписа договор BG05M9OP001-2.90-0010-C01 с Министерството на труда и социалната политика за предоставяне на безвъзмездна финансова помощ по процедура „Нова дългосрочна грижа за възрастните хора и хората с увреждания – Етап 2 – предоставяне на новите услуги“.

Срокът за изпълнение на проекта е 15 месеца. В рамките на първите три месеца от изпълнението му се осъществиха подготвителни дейности, както и дейности по доставка и монтаж на обзавеждане и оборудване, а от 1 декември 2021 г. стартира и дейността по предоставяне на самата услуга.

В центърът се полагат грижи за петнадесет лица с умствена изостаналост на възраст над 18 години, които са изведени от специализирани институции. Социалната услуга създава среда за живот, близка до семейната, при която лицата получават необходимата им индивидуална подкрепа за водене на относително независим живот. Общата стойност за изпълнение на проекта е 272 000 лв. безвъзмездна финансова помощ по ОП „Развитие на човешките ресурси“ 2014-2020, съфинансирана от Европейския социален фонд.

Родените деца през 2020 и 2021 година вече имат свои алеи в градския парк



Инициативата „Да засадим заедно дръвче за по-зелено и чисто бъдеще на нашите деца" започна с родените през 2019 година. Тя стартира като част от програмата „Дни на моя град" през 2020 година. През тази година бяха засадени 61 нови дръвчета на родените през 2020 и 2021 година деца в Община Нови пазар.





„50 години заедно“





На 05.10.2022 г. за трета поредна година Община Нови пазар организира едно изключително специално събитие - Златна сватба. На тържеството под надслов „50 години заедно“ присъстваха десет семейства, сключили брак през 1972 г.





Не забравихме и пострадалите от военния конфликт в Украйна

Във връзка с ескалиращата ситуация в Украйна инициирахме разговори с представителите на бизнеса и гражданите в Община Нови пазар, за да намерим възможност за предоставяне на убежище на бягащите от конфликта в Украйна.

В такъв момент не можем да останем безучастни към трагедията и страданието на пострадалите, принудени да напускат собствените си домове.

Направихме всичко възможно да осигурим на максимален брой хора нужната сигурност и спокойствие в този труден момент.

22 безработни лица от Община Нови пазар започнаха работа по Регионална програма за заетост

Във връзка с реализирането на Регионална програма за заетост 22 лица от Община Нови пазар започнаха работа на трудов договор за 6 месеца.

Програмата стартира на 01.06.2022 г. и завърши на 30.11.2022 г., а включените в нея лица бяха назначени на длъжност Общ работник.

Населените места, в които ще бъдат назначени лицата по програмата са гр. Нови пазар и кметствата в Стан, Енево, Избул, Преселка, Войвода, Ст. Михайловски, Памукчии, Правенци, Зайчино ореше и Писарево.

84 потребители се възползват от социална услуга „Асистентска подкрепа“

Специализираната услуга включва ежедневна почасова подкрепа в домашна среда на деца и лица с трайни увреждания и на лица в над трудоспособна възраст с невъзможност за самообслужване. Персонал от 18 човека е пряко ангажиран за осъществяване на услугата на територията на цялата община.

Проектът „Патронажна грижа + в Община Нови пазар – Компонент 2“ се удължава до началото на 2023 година

Проектът предвижда да се продължи предоставянето на интегрирани социално-здравни услуги за лица с увреждания и лица в риск във връзка с ограничаване разпространението и преодоляване на последиците от COVID-19.

Целта на проекта е да се осигури подкрепа чрез предоставяне на патронажни грижи за възрастни хора и лица с увреждания, чрез услуги в домашна среда, както и подкрепа за адаптиране на социалните услуги, делегирани от държавата дейности във връзка с разпространението на COVID-19.

Обща стойност на проекта: 207290,98 лв. , 100% БФП. Срок на изпълнение: 02.07.2022 г. – 02.01.2023 г.

В рамките на Направление 1 се осигури предоставянето на интегрирана здравносоциална услуга, насочена към 54 възрастни хора и лица с увреждания и от уязвими групи, в т.ч.- лица, засегнати от COVID-19.

Обща стойност на проекта: 207290,98 лв. , 100% БФП.

Срок на изпълнение: 02.07.2022 г. – 02.01.2023 г.

В рамките на Направление 1 се осигури предоставянето на интегрирана здравносоциална услуга, насочена към 54 възрастни хора и лица с увреждания и от уязвими групи, в т.ч.- лица, засегнати от COVID-19.

В рамките на Направление 2 се осигури реализирането (за 6 месеца) на следните поддейности, насочени към 112 служители в 8-те социални услуги – ДДД, на територията на община Нови пазар, обслужващи 294 потребители.

Социалната услуга по проект „Топъл обяд“ продължава да функционира и след ковид пандемията

Програмата е с капацитет 450 потребители, а към момента в нея са включени 440 ползватели. Ангажиран е персонал от 9 служители. Услугата ще продължи до края на 2025 година. Финансовата рамка е в размер на 1 239 408 лева.

По проект Подобряване на материално-техническата база на ДЦДУ „Къщичката“, ЦНСТ N: 2 ДУ и ЦНСТМУ гр. Нови пазар бяха закупени газови котли и допълнително оборудване

Общият бюджет на проекта е 50 766 лева, съфинансиран от фонд „Социална закрила“.

С част от средствата, като допълнително оборудване, бяха закупени канцеларско оборудване, климатици, интерактивна маса, батут, градинска люлка и водни кули.

Механизъм ‘’Лична помощ’’ в Община Нови пазар в подкрепа на 113 човека

Програмата стартира на 01.09.2019 г. с цел да помогне на хора с увреждане и деца с 90 и над 90 на сто вид и степен на увреждане за упражняване на правата им и участие в обществото. За обслужване на ползвателите са ангажирани 111 лични асистенти.

През тази година 43 лица започнаха работа по национални и регионални програми

Част от тях са:

Регионална програма за заетост;

Национална програма "Нова възможност за заетост";

Програма "Старт на кариерата“;

Програма за заетост и обучение на бежанци;

Национална програма „Заетост и обучение на хора с трайни увреждания”;

Програма за обучение и заетост на продължителни безработни;

По член 53а;

Национална програма "Помощ за пенсиониране";

Национална програма "Активиране на неактивни лица“;

Национална програма „Заетост и обучение на хора с трайни увреждания”;

Дуално обучение на безработни лица;

Национална програма "Нова възможност за заетост".

Спорт и младежка дейност



Община Нови пазар винаги е подкрепяла спортната дейност и е помагала безвъзмездно за развитието на всеки отбор, клуб, треньор и спортист. Горди сме с факта, че градът ни се прославя с елитни спортисти, покорили много върхове и спечелели десетки медали и купи от национални и световни първенства. Лека атлетика, футбол, бойни изкуства, хандбал, мажоретни спортове продължават да прославят града ни и да ни радват с успехи.

Възродихме женския хандбален отбор на Нови пазар

Мнозина помнят недалечното и славно минало на женския хандбален отбор в гр. Нови пазар.

За тези, които са забравили, ще се припомним успеха от 2010 година, когато на Националното първенство за „Купа България“ отборът ни се класира на второ място.

Поради тази причина беше редно да направим всичко възможно за завръщането на женския хандбален отбор СКХ „Васил Левски“ там, където му е мястото, а именно сред най-добрите отбори на България.

Ние от Община Нови пазар сме поели морален и финансов ангажимент към тях. Вярваме в потенциала и бъдещите им успехи.

Тази година ФК „Ботев“ навърши 100 години





Станахме свидетели на грандиозен празник, събрал ветерани, футболни деятели, привърженици и гости, които почетоха едновековния юбилей от създаването на първия футболен клуб в града.

Почетни плакети и награди получиха всички футболисти, треньори, ръководители, съдии и футболни деятели, които написаха 100-годишната история на футбола в Нови пазар и оставиха с имената си трайна следа в историята на ФК „Ботев“.



Имахме много поводи за гордост





Незабравими ще останат и срещите ми с Фатих Фаик - европейски шампион по карате Киокушин-Кан, Габриеле Кирпева - бронзова медалистка от европейското първенство по карате Киокушин-Кан, Александър Дериволков - бронзов медалист по кикбокс и лекоатлетите Билсерин Сюлейман и Михаил Вълковски - многократни победители в този спорт.

Това са само част от спортистите ни, които са пример за подражание, постигнали завидни успехи с цената на неуморен труд и желязна воля.









Първо издание на шосеен пробег „Нови пазар рън“ и два златни медала за СКЛА „Нови пазар“



За първи път Нови пазар беше домакин на подобно събитие, събрало най-добрите атлети от и извън страната ни, организирано от Българска федерация лека атлетика, „Рън България“, Община Нови пазар и СКЛА „ Нови пазар“.

Трасето на състезанието с дължина 13 километра беше със старт-финал центъра на Нови пазар и водеше до паметника на Цар Борис I в първата българска столица Плиска.

Стартовите списъци при мъжете и юношите включваха няколко от класни български лекоатлети, а бегачи от Уганда, Китай и Нидерландия направиха пробега с география от три континента.

Угандиецът Сенанджи, състезаващ се за варненския клуб „Евър“, финишира пръв при мъжете, като изпревари с 20 секунди Николай Първанов.

Многократният шампион на България в бягания на дълги разстояния Шабан Мустафа завърши трети.

Нашите лекоатлети от СКЛА „Нови пазар“ Билсерин Сюлейман и Михаил Вълковски спечелиха първите места мри жени и юноши, като бяха с класа над съперниците си.

Заслужено Елена Василева – треньор на СКЛА „Нови пазар“ получи плакет и благодарност за перфектната организация на това първо и грандиозно спортно събитие, което се случи в малкия ни град.



Благоустройство, проекти и инвестиции

Развитието на инфраструктурата във всичките ѝ аспекти е основа за подобряването на жизнената среда. Община Нови пазар е активен партньор в програмите за процедури за енергийна ефективност. В тази връзка кандидатствахме, спечелихме и реализирахме няколко значими проекта, които представяме на Вашето внимание.

Надградихме видеонаблюдението и подобрихме сигурността на гражданите

В първите дни на годината сключихме 3-годишен договор за видеонаблюдение с доставчика на дигитални услуги „А1 България“.

В Нови пазар надградихме системата, като броя на камерите нарасна от 19 на 37. 27 камери са монтирани в селата Енево, Избул, Стан, Жилино, Стоян Михайловски, Зайчино ореше, Правенци, Войвода, Мировци, Писарево, Преселка и Памукчии.

Днес 64 камери за видеонаблюдение гарантират спокойствието и сигурността на жителите от Община Нови пазар.

Първа копка за изграждането на паметник на загиналите във войните герои в с. Зайчино ореше

На 15 април, по покана на кметския наместник на село Зайчино ореше - Ивалин Павлов, беше направена първа копка за изграждането на паметник на загиналите във войните герои в село Зайчино ореше.



Нов специализиран автомобил за улично почистване



Автомобилът е закупен със средства на Общинско предприятие Нови пазар, за поддържане на чистотата и хигиената в града и е на стойност 83 700 лева.

Входната отсечка на Нови пазар е с подменено осветление

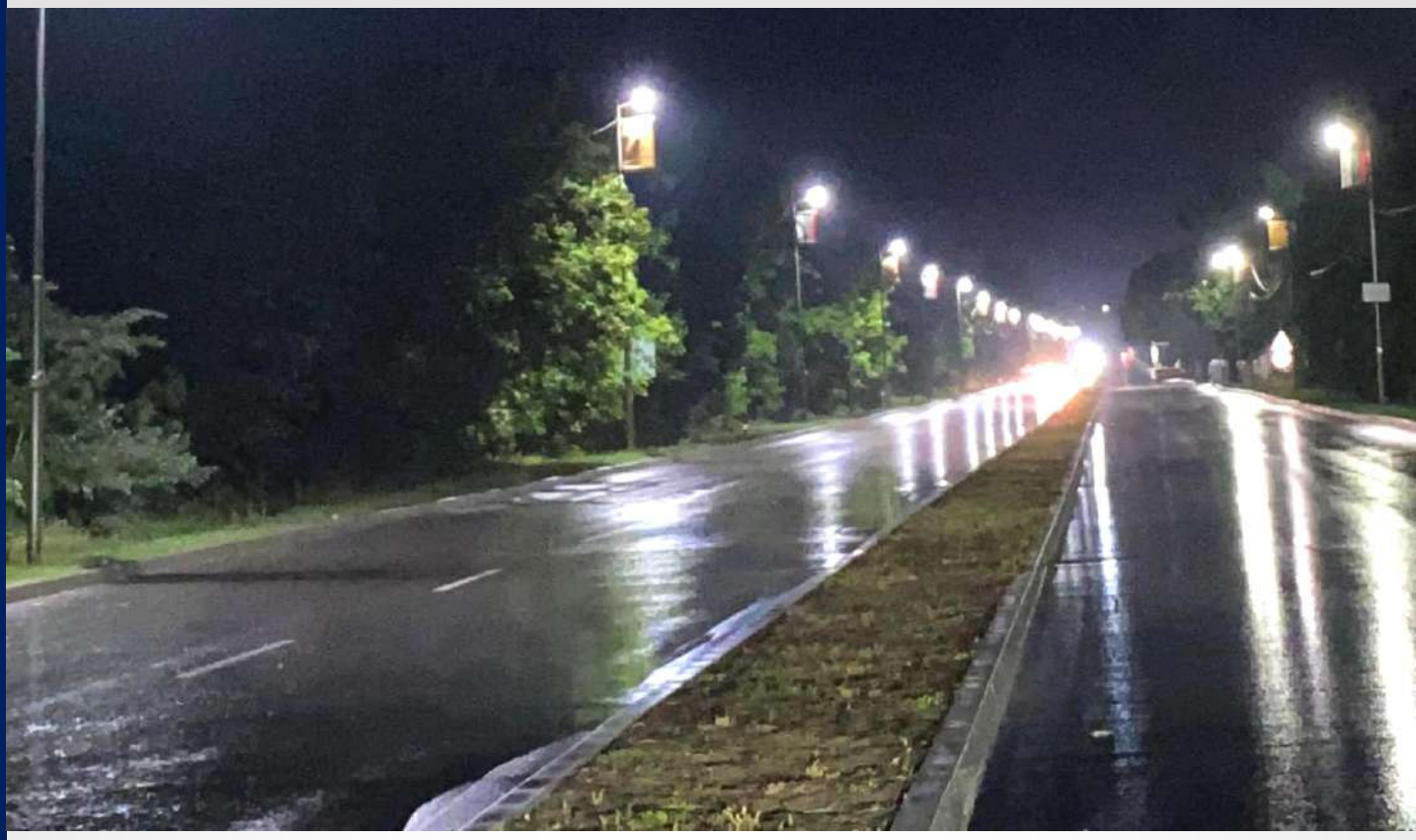

Монтирани са над 40 осветителни тела и е положен кабел с дължина 3 километра. Проектът е реализиран от Общинско предприятие Нови пазар.

Предстои да бъде озеленена алеята между двете пътни платна.

Продължават кърпежите и текущите ремонти на улици в Община Нови пазар

И през тази година продължават кърпежите на много улици в Община Нови пазар, включително и по селата.

Започнаха и текущи ремонти на пътна настилка на тринадесет подобекта на територията на град Нови пазар.





Нови детски люлки в село Мировци



Три нови детски люлки и пейка бяха монтирани в село Мировци от Общинско предприятие Нови пазар.

Ремонтирахме покривите на две детски градини

В детските градини „Синчец“ и „Горска теменужка“ в селата Ст. Михайловски и Избул, бяха извършени спешни ремонтни дейности на покривите, включващи подмяна на керемидите.

Основен ремонт на най-дългата улица в града ни



Днес, след извършен основен ремонт на водопроводна мрежа, подменени бордюри, изградени тротоари и положена нова пътна настилка ул. „Хан Крум“ е една от най-предпочитаните улици за пресичане на града ни. Мащабният проект беше реализиран със сумата от 1 млн. лв.

Ще припомня, че в проектобюджета на Община Нови пазар за 2022 година са планирани разходи за местни дейности за ремонт на още 24 улици в града и 9 в част от селата на общината. Общата дължина на улиците, които ще се ремонтират в Община Нови пазар, е малко над 5,5 км., а в селата - 2 км.

Строително-монтажните работи обхващат улици в гр. Нови пазар, с. Стан, с. Енево, с. Зайчино ореше, с. Стоян Михайловски и с. Правенци.

Изграждане на нов паркинг с капацитет 55 места

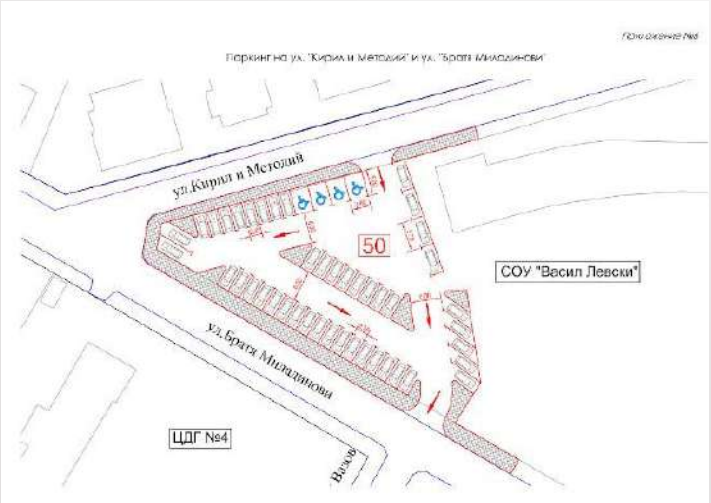

Започнаха дейностите за изграждане на нов паркинг в Нови пазар - до СУ “Васил Левски”, между кръстовището на ул. „Братя Миладинови” и ул. „Кирил и Методий”.
Необходимите за целта средства са заложени в бюджета на Община Нови пазар.

Нова ограда на детската площадка в с. Стан



С помощта на Общинско предприятие Нови пазар изградихме нова дървена ограда на детската площадка в селото с обща дължина от почти 200 метра.

Нова зона за отдих в село Енево





В село Енево беше построена нова зона за отдих на стойност 14 968 лева, отпуснати след спечелен проект в рамките на Националната кампания „Чиста околна среда-2022“.

Зоната за отдих включва комплект маса и пейка, паркова пейка, беседка, детска люлка – тип махало, детска въртележка, детска беседка, парково барбекю и кошче за отпадъци.

Реновирахме част от градския парк и монтирахме нови детски люлки в града



Положена е нова акрилна настилка на тенис корта. Освежават се ограждащите съоръжения. Предстои да се направи санитарен възел, пригоден за използване от хора с увреждания.

Развлекателната и спортна среда на парка е обогатена с няколко нови детски люлки и спортни уреди за по-големите.





Нови детски люлки са монтирани в познатата на всички Люксембургска градина, както и в зелените пространства на „Красива България“. За безопасност на децата е положена мека настилка.

Село Тръница има свой храм



На 1 февруари, тази година, обещах пред църковното настоятелство на село Тръница, че до края на годината селото ще има свой храм.

Параклисът “Св. Рождество Богородично” е вече факт. Той е на стойност малко над 35 000 лева.

Параклисът – “Св. Рождество Богородично” е поставен в централната част на селото.

Всяко благородно начинание си заслужава усилията и труда, най-вече заради вярата на хората!

Продължават ремонти и кърпежи на улици в града и селата

Ремонтите се извършват със средства, заложени в капиталовата програма на Община Нови пазар за 2022 година.

Това беше възможно едва след приемане бюджета за 2022 г., през месец април, след което стартираха процедурите по проектиране и съгласуване с институциите и проведени обществени поръчки.

Основните ремонти и кърпежи включват: паркинга на улица „Патриарх Евтимий“, участък от ул. „Любен Каравелов“, както и паркинга на ул. „Бачо Киро“, ул. „Чаталджа“, ул. „Мизия“, ул. „Охрид“ и ул. „Юрий Венелин“.

Предстои да бъдат асфалтирани общо 24 улици в град Нови пазар и 9 улици в селата Стан, Зайчино ореше, Енево, Правенци, Стоян Михайловски.

Общата дължина на улиците, които ще се ремонтират в Нови пазар е около 6 км, а в селата 2 км.





Предстои изграждане на нова детска площадка и зона за спорт до Бялата чешма

Преди време родители отправиха предложение за изграждане на площадка и зона за спорт в района на Бялата чешма.

Площадката ще се изгради в дясно на Бялата чешма и ще е обособена в две зони – зона за игра и зона за спорт на открито. Достъпът до детската площадка се предвижда да се осъществи от двете прилежащи улици. По дължина на детската площадка от североизток ще преминава алея, която ще достига до другия и край в южната част.



И в двете зони ще се изпълни ударопоглъщаща настилка върху бетонова основа. В зоната за игра ще се монтира комбинирано детско съоръжение, катерушки, люлка тип ”махало” и беседка. В спортната зона ще се монтират фитнес уреди 4 бр. Предвижда се и доставка и монтаж на паркова мебел – 10 бр. пейки и 6 бр. кошчета. За детската площадка е предвидена ограда отговаряща на изискванията на Наредба № 1/2009 година. С проекта е предвидено озеленяване с иглолистна и широколистна растителност и 120 кв.м. тревна площ. В рамките на проектните дейности е предвидено монтиране на 10 стълба за парково осветление.

Финансирането на обекта е със средства на Община Нови пазар на стойност 87 280 лева.

Ремонтирахме пенсионерския клуб в село Енево



Беше извършен ремонт на пенсионерския клуб в село Енево, включващ подмяна на дограма, нова подова настилка, нова електрическа инсталация, частичен ремонт на покрива и освежаване на помещенията.



Министерският съвет одобри искане за финансиране за ремонт и възстановяване на военни паметници в Община Нови пазар



За паметника на загиналите във войните (1912 – 1945), който се намира до Бялата чешма в гр. Нови пазар, са отпуснати 1700 лева. Ремонтните дейности включват възстановяване на гранитогрес по площадката на паметника, облицовка с гранитогрес по челото на площадката на паметника и възстановяване на надписите по паметната плоча.

За паметника на загиналите във войните (1912 – 1945), който се намира в село Преселка, са отпуснати 2100 лева. Ремонтните дейности включват полагане на циментова замазка, почистване и обработка с цел възстановяване на съществуващата каменна плоча и възстановяване на надписите по паметната плоча.

Продължават ремонтно-възстановителните дейности на река Крива



В края на миналата година започна II етап на ремонтно-възстановителните дейности на река Крива. Дейностите, които се извършват са: почистване и оформяне на речното корито, изграждане на бетонови стени с парапети от двете страни на реката, саниране на двата моста по улиците „Вл. Заимов“ и „Стефан Караджа“, както и изграждане на улично осветление около мостовете.



Община Нови пазар спечели проект по Програма „Развитие на човешките ресурси“ 2021-2027 „Укрепване на общинския капацитет” на стойност 117 492.28 лв.



Проектното предложение е насочено към укрепване на общинския капацитет и обезпечаване правомощията на община Нови пазар по ЗСУ, ЗХУ и ЗЛП, чрез създаване на работни места, наемане, обучение и супервизия на персонала, необходим за изпълнение на задълженията и отговорностите на общината по и ЗЛП/ЗХУ, както и по ЗСУ в частта, свързана с насочването за ползване на социални и изготвяне на проучване и анализ от потребностите от социални услуги.

Целевата група, обхванатата от проектното предложение, са служители от институции /организации/ администрации, ангажирани с политиките в социалната сфера и служители на доставчици на социални и интегрирани здравно-социални услуги – 30 заети лица, които чрез включване в проектните дейности ще повишат компетенциите си, с което ще се осигури плавно и безпроблемно въвеждане на реформите в областта на социалните услуги и личната помощ, както и ще се гарантира предоставянето на по-ефективни и качествени услуги за лицата от най-уязвимите групи от населението на територията на общината.

Целта на проектното предложение е да подкрепи реформирането на системата на социалните услуги и улесняването на преходите към новите механизми на местно ниво, чрез развитие и укрепване на общинския капацитет на Община Нови пазар.

Предстои пълно преобразяване на пространството пред сградата на общинска администрация

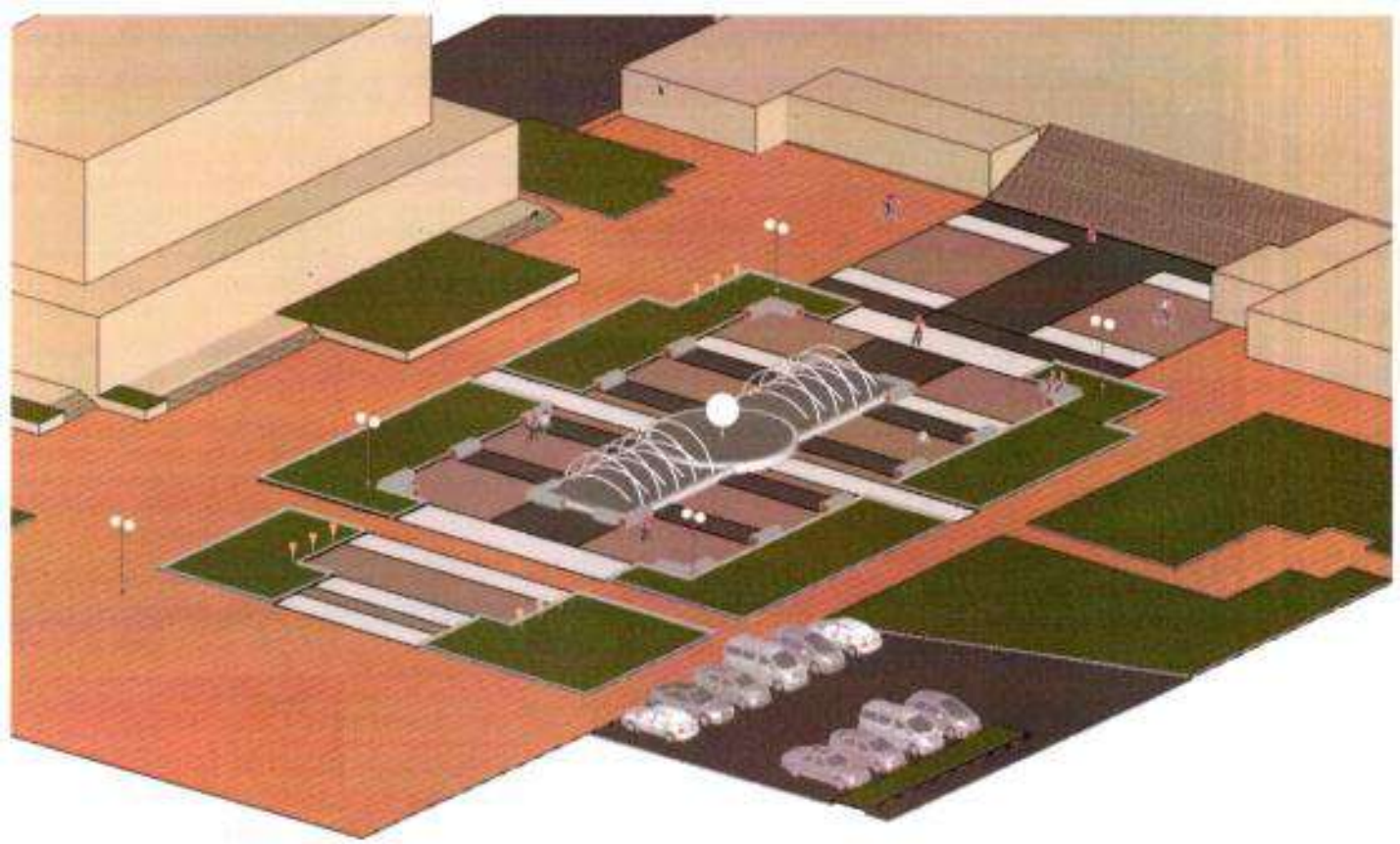

Проектът, с който обликът на централния площад ще бъде обновен, е с наименование „Реконструкция площадно пространство с изграждане на нов шадраван пред сградата на Общината". Проектното предложение е в размер на 194 953,52 лева безвъзмездна финансова помощ, представляваща 100% от одобрените инвестиционни разходи.

Предвижда се изграждане на шадраван - водно огледало с площ от 135 кв. м., както и реконструкция на 1 125 кв. м. на пространство около водните площи. Всички пешеходни връзки към обектите и от пешеходните кръстовища към сградата на Общината ще се запазят. Общата стойност на проекта е 252 428.52 лв., като съфинансирането от бенефициента е 62 375.00 лева.

Целите на проекта са:

- Да се създаде естетична, достъпна и безопасна среда за игри, отдих и спорт чрез обновяване, възстановяване и модернизация на 1 125 кв. м площадково пространство и 135 кв. м водно огледало - шадраван;

- Да се намали ел. потреблението чрез модернизиране на осветителните тела в зоната на шадравана и пешеходните алеи;

- Да се създаде достъпна архитектурна среда за 1 279 лица в неравностойно положение чрез осигуряване на равен достъп;

- Да се създаде позитивен принос към околната среда чрез реализацията на над 50 % от инвестиционните дейности към опазване на околната среда, включващи съхранение на воден ресурс, електричество и подобрено градско биоразнообразие;

- Създаване на 10 нови работни места при изпълнение на дейностите по проекта;

- Осигуряване на естетично и динамично пребиваване на туристите, посещаващи територията на общината, чрез изграждане и подобряване на техническа инфраструктура.



Екология

В продължение на две години въведохме поетапни мерки за подобряване чистотата в общината. От 1 април 2022 година общинско предприятие Нови пазар пое сметосъбирането и сметоизвозването на територията на цялата община.

Закупихме над 1000 броя контейнери за смет, които разпределихме на обособените за целта места.

Ликвидирахме 8 нерегламентирани сметища.

За поредна година взехме активно участие в Националната кампания „Да изчистим България заедно“, организирана от bTV Media Group.

Община Нови пазар получи плакет за признателност от Министерството на околната среда и водите



На Световния ден на водата - 22 март, Басейнова дирекция „Черноморски район“ отбеляза 20-годишния си рожден ден.

С гордост можем да се похвалим, че Община Нови пазар е удостоена с плакет в знак на признателност от Министерството на околната среда и водите за дългогодишното партньорство при опазването на водите в Черноморския басейнов район.

Община Нови пазар - домакин на информационно събитие по ОПОС



Общинският съвет в гр. Нови пазар беше домакин на информационна среща по екологичен проект, финансиран от Оперативна програма "Околна среда" (2014-2020). Той е озаглавен : "Споделена визия за екологичната мрежа НАТУРА 2000 в област Шумен" и се изпълнява от СНЦ "Демократично Сдружение Искам да Знам" гр. Шумен.

На срещата бяха представени важни изисквания, които трябва да се спазват при изпълнението на инвестиционни проекти и извършването на екологични оценки по тях. Предоставени бяха презентации за поддържащите, регулиращите и културните екосистеми в рамките на защитените зони от екологичната мрежа НАТУРА 2000 в област Шумен.



Административно обслужване

Една от целите на Общинска администрация Нови пазар е качествено и прозрачно обслужване на потребителите на административни услуги.

През тази година предоставихме възможност на нашите съграждани да дадат оценка, чрез анкетно гласуване, за качеството на обслужване и нивото на компетентност на нашите служители.

На въпроса: Как оценявате отношението и компетентността на служителите в Община Нови пазар?

80% са дали отговор „любезно и отзивчиво обслужване“.

12% от анкетираните са на мнение, че „обслужването е по-скоро добро“.

8% са на мнение, че „обслужването трябва да се подобри“.

Анализът на данните обхваща периода януари - ноември 2022 г.

От постъпилите данни може да се направи заключение, че от администрацията се предоставят качествени услуги, удовлетворяващи потребностите на гражданите, в кратки срокове и с необходимото отношение, което дължи всеки служител.

И през 2022 г. продължава тенденцията потребителите да предпочитат прекия контакт за достъп до услугите.

През следващата 2023 година Общинска администрация – Нови пазар ще продължи да търси активно мнението на потребителите на административни услуги чрез открит диалог и обсъждане на техните предложения.

Уважаеми съграждани и жители на Община Нови пазар,

Едно от първите обещания, които дадох в предизборната си кампания, беше да бъда близо до Вас, което неизменно спазвам и до днес.

Приемните дни на кмета са една доказала се и работеща форма през годините, за пряк контакт с нас, която ще продължим и през следващите години.

В рамките на изминалата 2022 година посрещнах 92-ма жители на Община Нови пазар, които потърсиха съдействие от мен, по лични или обществено значими въпроси.

Изнесените приемни дни в селата дадоха възможност за обсъждане на наболели въпроси, за споделяне на мнения и предложения, на голяма част, от които заедно намерихме решение.

Предстои ни още много работа с цел подобряване живота в малките населени места въпреки сложната политическа обстановка, замразените проекти, икономическата криза и растящата инфлация.

Селата от Община Нови пазар са важна част от развитието и.

Именно за това упорито следим и кандидатстваме за всяка програма, която ще подобри социалния, икономически и жизнен стандарт в общината ни.

Благодарим за доверието и ясната гражданска позиция, активното участие, предложенията и градивната критика, които ни насочват в правилна посока.

Сигурен съм, че направеното до този момент от мен и моя екип се оценява.

Вярвам искрено, че новата година ще бъде по-мирна, по-щастлива и по-ползотворна за всички ни!

Пожелавам Ви здраве, лични и професионални успехи!

Георги Георгиев

Кмет на Община Нови пазар